工商晚報
THE KUNG SHEUNG EVENING NEWS
承印及發行者：工商日報有限公司 香港灣仔分域街十八號
編輯部 採訪部 營業部 廣告部 社長室 總編輯室 經理室 秘書室 中區辦事處
電報掛號二〇七五五 郵箱六二號
新聞紙類第九一五九號 出紙兩大張售價壹毫

港空出現飛碟？

（本報訊）本港上空出現飛碟？抑或中共的空軍飛機經常窺伺？——一種未能辨明之神秘物體，最近常在本港高空出現。啓德機場一位航空交通管理官謂：此種神秘物體常在機場之高頻率雷達鏡中出現，但祇是幾秒鐘即消失，其高度約為五萬呎。

在過去六至八個月來，此種神秘物體經常相隔一些時間出現。不論其為何種物體，總是由北方來，飄綫香港後便消逝。

這種神秘物體似乎飛行甚速，經常在五萬呎上空。由於民航機通常在三萬呎高空飛行，故該等神秘物體未構成危險威脅。

該航空交通管理官對於那些神秘物體，可能爲中共飛機之說，不加否定。並謂：「此係顧安全之假定。」

通常所有飛機經過本港之「飛行情報區」者，均須于廿四小時前將各情通知啓德機場，但本港機場從未接該神秘的飛行物體之通知，曾試圖用通訊式接觸，亦未獲答覆。

「飛碟」？——這種至現時爲止還未被科學家一致許爲存在的物體，却不斷的傳說在世界各地上空出現，那些曾經親眼目睹者，都言之鑿鑿，繪形繪聲，力証「飛碟」的存在，有些甚至還攝下了照片。

戰後以來，本港上空亦數度傳說有神秘物體出現，以高速運行，除了其中幾次能証實是美、蘇兩國之高空人造衛星經過本港外，其餘幾次均不能知道究竟是甚麽東西。

最近一次傳說在本港上空出現的神秘物體，是在四年前十一月五日被人發現的，當時，有一名居住在花園道的外籍退休機師，目睹有若干發光物體在山頂上空以高速經過，該等物體大約有十五至二十條，尾部發光，宛似飛機在列隊飛行，該機師之妻女與及另一位居住在沙田的外籍人士，據說亦曾目睹該等發光神秘物體。

其後，天文台及啓德機場表示，彼等並無發現該等物體之報告。和世界其他地區的情形一樣，到底該等物體是否傳說中之「飛碟」？始終是個謎。

身配毛頭章村婦 粉嶺法庭前叫囂
警方派出兩車武裝警員戒備

【本報訊】五十多名配帶毛頭章的村婦，今晨再次聚集粉嶺裁判署門前叫囂，警方爲安全計，曾派出兩車巴基斯坦籍的武裝警察，在現場戒備，這批村婦叫囂一番後離去。

據悉：上述事發時，有一男一女，涉嫌昨日午間在元朗警署毆警搗亂罪，今晨被解往粉嶺裁判署提堂。

該兩男女被告爲：第一被告陳滿志，廿二歲，爲馬田村人，報稱一學生；一，被控本月十六日，在元朗警署門外，教唆婦人李麗珍，毆打比利督察，及毆打三劃「沙展」八七七號生永坤；第二被告爲女子李麗珍，廿二歲，農婦，報住八鄉牛勁村，被控三項罪名：㈠於昨日在元朗警署外非法毆打比利督察；㈡同時同地毆打Y．M．朱女帮辦；㈢同時同地毆打沙展生永坤。

兩被告均不認罪，並在庭內呼叫，說自己「無罪」，又拒絕担保外釋。法官乃下令將兩被告還押監房，定期本月二十六日續審。

靚女利用腰圍走私

厄瓜多爾年廿一歲的綺蓮猩華拉多小姐，於本月十六日在紐約因犯有在其腰帶收藏價值一百萬美元的古柯鹼麻醉藥的罪名受審。他在紐約市甘迺迪機場企圖進入美國，她已獲准以十萬美元保釋出外。圖爲她在法庭被人帶走的情形。（美聯社無綫電傳眞）

穗兩派紅衛兵血戰 共軍捲入展開殺傷

【本報綜合外電報導】據蘇俄的通訊社報導：廣州敵對派系的「紅衛兵」，最近正展開激烈的血戰。該社的消息稱：共軍未出動干涉。但本報據自大陸來客的消息則透露：共軍已不由自主的被捲入武鬥漩渦，最近廣州的「紅旗派」，即曾與共軍發生過一次激烈槍戰，結果雙方各有多人死傷。

據路透社自莫斯科發出的電訊報導：蘇俄「塔斯社」於今日說：在廣東省，兩批敵對的革命羣衆的武鬥，並無停止的跡象。

該通訊社說：剛於最近由廣州返回莫斯科的旅客說：在整夜裏有槍响和爆炸聲。並且描述兩派對立的「紅衛兵」如何宣稱自己是唯一的權威。

該社又說：陸軍仍未出動干涉，因爲未能決定支持那一派。

塔斯社引述南方日報說：「這次的鬥爭，完全破壞了軍事上的任務」。這種軍事上的任務是由黨中央毛澤東的指示而下的。

本報據剛來自大陸的旅客透露：大陸武鬥近日加劇，共軍已不由自主被捲入武鬥漩渦。

廣州最近發生學生血戰共軍事件，河南白鶴洞市「廿二中」「紅旗派」學生，與共軍展開血戰，出動手槍步槍手榴彈等厲利武器，共軍百卅餘人受傷，十八人重傷。

據悉：這次事件發生于五月三十日晚上，地點是河南的白洞市「二十二」中（原日偵光中學）。這裏的學生和工人糾察隊過不去，要搜查工人糾察隊。結果引起當地駐軍干涉，到現場查究，但這批共軍立刻被二十二中的學生包圍、繳械，并了一頓。

其後，共軍增援，而該處附近工人竟支持「學生兵」，把共軍包圍，佔據了有利陣地，使用小口徑步槍，手槍，和土製爆破筒攻擊共軍，由三十日傍晚一直攻擊到三十一日，共軍受傷共一百三十多人，其中重傷十八人。最後，廣州軍區調出大軍，一擧攻下了「二十二中」，全校通通被抓起來，送去「學習」。

經常在黃大仙行騙 警方促請市民協助緝捕騙徒

【本報訊】本港警方要求市民，協助追查一名經常在黃大仙及觀塘向市民詐詞騙款的男子歸案。

警方最近接獲多宗投訴謂：有一名年約四十歲，尖臉，長髮，穿灰色或藍色恤衫的男子，經常在黃大仙及觀塘地區出沒，向人稱：他剛由泰國帶了一批黃金抵港，但現在被工商處扣留，他需要三百元港幣辦手續去領取，如果別人能給他三百元現款，他將給回他一部份黃金作抵。他這番游詞，曾打動了不少貪心的市民，帶了三百元現款與他同往工商處「贖金」，但當他抵達尖沙咀碼頭時，往往藉詞携同三百元現款遁去無踪，這名男子通常是說潮語，他下手的對象亦是以潮州人爲主。任何人士，如有該名男子的消息請電八〇〇三三一轉內綫五三八尖沙咀警署，或逕往任何警署向偵目警官報告。

今日天氣

【本報訊】天氣炎熱，預測今午將高達攝氏三十三度（即華氏表九十二度）。

昨日爲今夏以來最熱之一日，下午四時至五時之間，溫度達三十二度九（華氏表九十一度二）。今夏第二個最熱日子爲五月八日，氣溫爲三十二度八（九十一度華氏）。

去年七月，有兩天之氣溫曾達三十四度。

天文台報告，菲律賓呂宋島與南中國海之氣壓仍高，預測吹輕微西南風，天色晴朗而炎熱，今晨十時室外氣溫爲攝氏表三十度，濕度爲百分之七十九。

短評 張亞津「十分合作」

最近獲釋出獄的張亞津，據有關方面透露，老張獲釋的主要原因，是對香港政府「十分合作」。「十分合作」的意義，除在獄中「行爲良好」，沒有搞甚麼「鬥爭」外，更重要的是「有問必答」，「港英」一問他甚麼，他都就其所知，據實答覆了，毫不隱諱，使「港英」獲得了不少港共黑幫的資料。這是說張亞津的出獄，是一點也不偶然的。

但在張亞津出獄後，左報除了說他未回大陸外，還刊登過他一張滿身掛滿毛像、章的照片。這些毛章其中最大一個有碗口大，頗有「戈林將軍」的樣子。這又是怎麼一回事呢？一個不難理解的原因，這是在「做戲」，港共的黑幫組織要他這樣做，藉以欺騙那些「蒙在鼓裏」的左仔，而他自己也樂得這樣做，好讓那些頭頭們有一種阿Q精神的滿足，至於「港英」，對此更不在乎，因爲它已在老張的口中，知道了港共黑幫的許多秘密，包括某人屬某派，「鬥爭經費」的來源如何，用錢收買爛仔暴徒的代價多少，經手人有無「過水濕腳」等事，乃至於頭頭們「炒地皮」的「刮龍」所得，和因「金屋藏嬌」而引起家庭糾紛等等，都一一紀錄在案，對於老張出獄以後做些甚麼戲，港英已經心照不宣，那是當然可以諒解的。但這一來，港共黑幫給港英抓住了辮子，以後就更加難起「飛腳」了。

袋中無錢却喜腳震 無欵付賬恐遭毆打 打九九九報稱逃犯

【本報訊】一名無業青年，口袋無錢，却上舞場消遣，事後恐受人毆打，竟邁自動打九九九報警，詭稱自己是一名逃犯，請警方前去將之拘捕。結果，今晨在北九龍裁判署被判罰欵一百元，或入獄兩星期以代替。

被告余文均，二十二歲，無職業，報住紅磡戴亞街，被控本月十五日晚間九時四十五分，在旺角道三十五號二樓一間舞廳跳霸王舞。被告認罪。

案情透露：被告人當晚袋口內只有四角錢，却走上上址之舞場跳舞，至翌日凌晨零時十五分時，被告無銀支付二十六元六角的眼單，恐怕因而被人毆打，却又想出利用警方「過橋」的辦法，自動撥九九九報警，自稱是一名逃犯，要求警方前往將之拘捕，待警方人員抵達現場後，才弄明眞相，將之帶返警署落案。

離奇車禍 汽車無人駕駛 滾下撞倒兩車 同時輾傷路人

【本報訊】港島北角砲台山道，今晨發生一宗罕見車禍，一輛停泊在斜坡的無人汽車，突然滑下，連續撞倒一輛電單車，一輛私家車及一名路人。

據悉：這宗意外事件，發生在今晨零時十六分左右，當時有一輛私家車停泊在砲台山道一度高約二百呎的斜坡上，可能因手掣失靈之故，突然滑下，向英皇道二百五十一號附近摧去，當時停泊在附近的一輛電單車及一輛私家車，隨即被撞倒，另一名七十二歲老婦李玉瓊，亦因走避不及被撞傷，後由途人發覺，將她送入醫院醫治。

巴黎又有暴動 學生警察衝突

【巴黎十六日路透社電】揮動警棍的巴黎警察於今天衝擊在法蘭奇斯劇院前示威反對政府的數百名學生。學生則從附近的咖啡室順手拿起玻璃杯和玻璃瓶作武器，實行還擊，但是即時未聞有人受到重傷。

很多遊客都聚集在一起紛紛拿起攝影機拍取學生與警察的大打出手現場精彩鏡頭，但當警察追逐學生時就逃走了。

這項由「作家——學生行動委員會」於今天較早時已被禁止的。約有一百人被拘留答話。

港督借出遊艇 供給青年玩樂 親至海邊送行

身爲主人的港督戴麟趾爵士，借出其座駕遊艇「羅蓮夫人」號，給伊利沙白中學師生遊河，還親自於今晨前往送行，可謂禮多人不怪！

青年們登上港督的遊艇之後，個個「依起棚牙」向港督揮手一拜拜一。港督扶着碼頭欄杆，向他們殷殷致囑「盡情玩啦，青年朋友」。

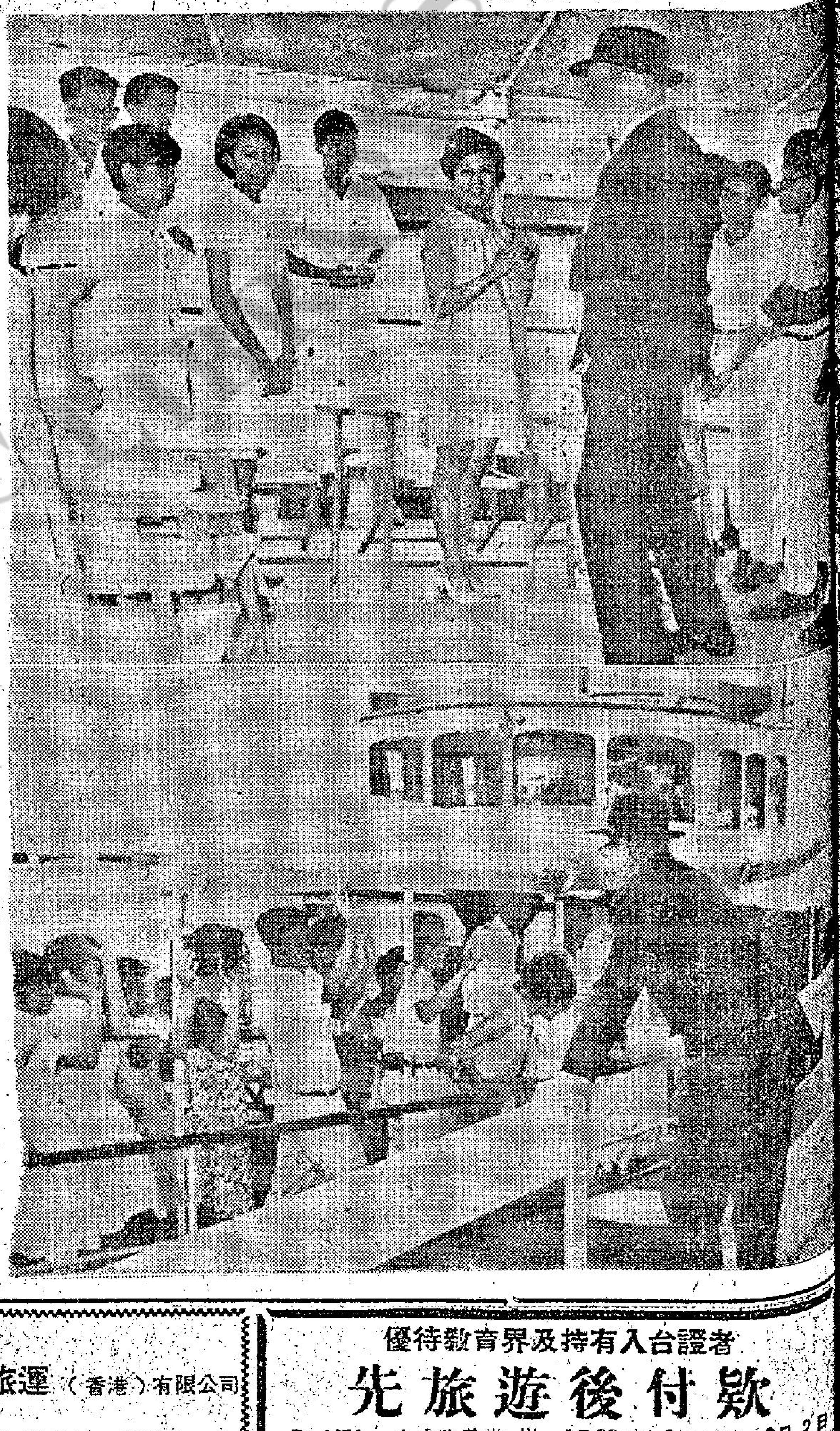

青年倒臥街頭 送往醫院救治

【本報訊】一名青年男子，今晨八時左右，被發現倒臥薄扶林道永別亭對開渠邊，口吐白沫，疑曾服食某種藥物，後爲途人發覺，報警送院救治。

據悉：該男子名龔炳強，十九歲，地址不允吐露。據說他昨晚深夜起已有人見他臥於該處。

深水埗部份樓宇 後日將暫停供水

【本報訊】水務局今晨宣佈：深水埗地區部份樓宇，將於後日凌晨一時至五時，暫停供水五小時。受影响之樓宇將包括：荔枝角道、九江街、通州街、及桂林街。

百餘消防人員 現在石崗受訓

【本報訊】超過一百名消防局人員，現已在新界石崗消防員訓練學校接受訓練。

皮膚病毒症狀似癬 男女隱現毒瘡紅粒
惡癬惡疾救星
普士蔓

益僑旅運（香港）有限公司
指導辦理簽証
星洲・馬來亞・菲律賓
九龍彌敦道241號金峰商業大廈906室
電話：676823・669209

優待教育界及持有入台證者
先旅遊後付欵
台灣 九天錦華遊 $1,650— 出發 7月22日，8月5日，9月2日 / 7月26日，8月16日，9月21日
日本 九天暑期特價 $2,350— 出發 7月28日，8月18日
快樂旅行社有限公司主辦
總社：香港德輔道中其昌人壽大廈404-5室
分社：九龍尖沙咀彌敦道100號東英大廈三樓207室
電話：H222072 H246606 K663983 K664388

沙巴主權會談不歡而散
大馬話冇得傾
菲總統訓令檢討絕交引起情勢
拉曼指菲律賓單方面決定要負担後果

【曼谷十七日路透社電】在曼谷對菲律賓獲得沙巴要求所舉行的會談，陷於停頓之後，馬來西亞與菲律賓的關係今天拉緊至即將破裂的地步。該項會議是在中立的泰國舉行的。據馬來西亞代表昨晚告知菲律賓對手方說：「我們再沒有可以商談的事情」——他們隨即退出該會議大堂。那些菲律賓代表繼續坐下三分鐘，作爲表示他們願意繼續會談的一種姿態。

在馬尼剌方面，菲律賓總統馬可斯經已飭令他的國防部長梅達研究如果談判完全停頓和「馬來西亞繼續不講理」則會發生敵對行動的可能性。

一項正式聲明說：該總統並訓令該國防部長考慮例如兩國絕交可能對東亞地區一般和平局勢的各項效果，並飭他提出他的各項估計和建議。

【倫敦十六日路透社電】總理拉曼於今晚在此間說：「如果菲律賓因沙巴問題爭執而決定與大馬斷絕外交關係的話，則菲國將要接受任何後果。」

他是就曼谷的馬、菲會談因菲對沙巴（大馬一部份）要求問題而宣告破裂和一位菲律賓代表所發表的聲明而發表上述意見的。菲代表的聲明說：菲國內已有人刻正聯同向菲國會提出一項方案要求與大馬斷絕邦交。

拉曼說：「倘若菲律賓國會決定與大馬斷絕外交關係，本人當認爲這是不幸的。」

拉曼又指出：「他們必要接受這樣的一種決定所引起的後果。我們現時同意菲律賓海關當局在我國境內設有人員，以對走私勾當作戰——這種做法在兩個主權國家之間，可算是史無前例的。」

拉曼在談到曼谷會議破裂時說：「依照一九六六年在曼谷所達成的一項協議，規定菲馬兩國應坐下來澄清菲律賓對沙巴的要求，並磋商有關解決該項問題的方法。現時看來這項協定的條款還未獲得滿意履行，這是因爲菲方未能提供所需的澄清所致。」

拉曼續說：「因此，照此看來無需找尋一項有關解決該項要求問題的方法。現時除停止會談外實無他途可行了。」

拉曼又宣稱：「下一步驟應是如何謀求方法來獲得彼此之間的友好關係——這是一項對亞洲地區幸福甚爲重要的事情。如果菲國同意這樣做法，我們可能會再作進一步的會談，但是這些會談並非是有關對沙巴的要求的。」

馬仔越來越唔聽話
法義共黨警告蘇俄
不得干涉捷克內政

【莫斯科十六日法新社電】法國和義大利兩國共黨於今天警告蘇俄，不要對捷克內政作任何殘酷無情的干預。

消息靈通人士說：德義共黨在莫斯科的代表（法共總書記

們的盟國「都有權批評捷克，但是並無權粉碎他們」。爭論和壓力都徒只有助於捷克國內教條的、保守的和反社會主義的勢力而已。

老大哥成個軟晒！
宣佈五日之內
撤走全部軍隊

【布拉格十六日法新社電】預料共黨國家將於今晚在此間採取一項外交攻勢，以期緩和捷克的「危機」。因爲據一項官方消息說：所有蘇俄軍隊將在七月廿二日全部撤離捷境。

這種由軍事壓力轉爲政治壓力的現象，可以從布拉格、華沙和莫斯科等地發表的一連串公佈和報導中顯示出來。

在布拉格，一項官方公佈說：參加此間華沙公約演習的蘇俄軍隊，將於七月廿一日經過東斯洛伐克的蘇俄邊境。

該項公佈說：有關這事的一份文件已經由華沙公約司令部的一名代表，遞交捷克國防部長。

捷克通訊社於今晚說：蘇俄軍隊自捷克境內的撤退，已於昨晚和今日在進行中，並且於明天繼續。在西波希米的數個工程單位於今日開始撤離。其他的將於晚上離開。明天在摩拉維亞將有大規模的遷移，同時一個武裝單位亦將返回蘇俄。今日一個司令單位正在遷移中。

【布拉格十六日路透社電】今日此間宣佈，捷克共黨中央委員會的主席團將於數日內的會議中，討論答覆一封由五個東歐國家發出的聯合信。該信是於昨日在華沙由蘇俄、東德、保加利亞、匈牙利和波蘭等國領袖舉行的會議結束後發出的。預料信件內容包括對捷克自由運動的批評。

該公報公開指實出席華沙會議的五個國家，沒有邀請捷克參加。它說：「主席團留意到華沙會議的舉行，並沒有捷克共黨代表的參加。」「捷克基本上同意由各國或各黨舉行協商會議，但在這種特殊的情形，只能同意初步的雙邊協商」。

克里福訪北部聽取戰地簡報
檀島會議明將舉行

【西貢十七日美聯社電】美國國防部長克里福於星期三日飛往南越北部各重要省份，以親自第一手估計一下北越對南越邊境的威脅。

克里福的第一站將是南越境內的美國海軍陸戰隊、地面部隊和空軍總部的峴港，他將在峴港接受陸戰隊司令官古斯曼中將的簡報。

克里福本人已注意到一項共黨威脅，已存在於最北的第一軍區，據說：該處的敵人已集結有八師人。

這是克里福自從於星期日晚抵達南越以來離開西貢的首次視察。他將於星期四離開南越前往檀香山參加詹森總統與南越總統阮文紹之間的高峰會議。

【西貢十六日法新社電】消息的英文報紙「西貢郵報」今日說：阮文紹總統將於星期四日離開此間，與詹森總統在檀香山舉行會議。此間的南越和美國官員，拒絕証實或者否認該項報導。美國國防部長克里福將於星期四日離開西貢，前往檀香山。這是他目前與美國和南越高級官員協商後的事，這些協商可以看出是爲了在檀香山的兩日會議而作的準備。

阮文紹總統將帶領一個約有三十名官員的代表團。其中包括有外交部長和國防部長在內。

【華盛頓十六日法新社電】據本夜此間宣佈：美國務卿魯斯克和主管遠東事務助理國務卿威廉賓第，將參加詹森總統與南越總統阮文紹於七月二十日在檀香山所舉行的會談。

羅斯克將偕詹森總統同行，預料詹森總統將於星期四或星期五啓程前往檀香山。威廉賓第和國防部長克里福將由西貢（他們刻正在該地訪問）前赴檀香山。

抵韓履新職
雅波洛中將

【漢城十六日合衆國際社電】雅波洛中將於本星期一抵此，將接替克利茲中將，出任美國陸軍駐韓第一軍團的指揮官。克氏則將返回美國，出任美國陸軍的第四軍軍長。

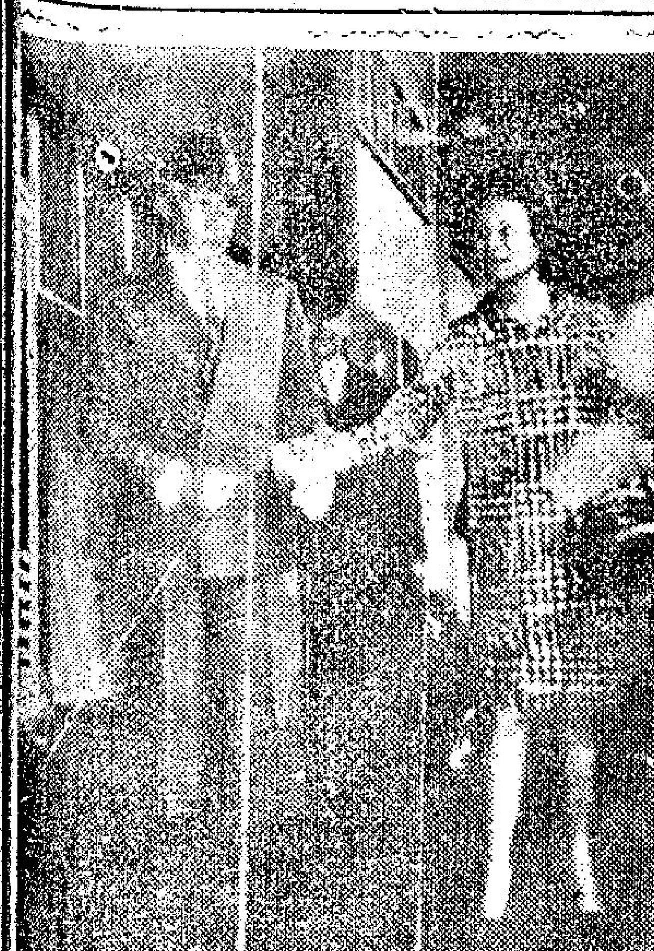

溫莎公爵夫婦抵巴黎

英國溫莎公爵夫婦於本月十六日由法國哈佛爾城抵達在巴黎的聖拉薩火車站。（合衆國際社無線電傳眞）

加徵外國旅行稅
美參院予以否決

【華盛頓十六日美聯社電】美國參議院財政委員會，於星期二日事實上打消了政府所提開徵百分之三十外國旅行消費稅的建議。

財政委員會同時亦暫時對衆議院對國際空中旅行開徵百分之五稅收所通過的一項法案，不採取任何行動。

該會在一項秘密會議中表決不受理政府最近對旅行消費徵稅所提的建議。這項建議將對到國外旅行每天消費超過十五美元的美國人徵收百分之三十稅款。該會的一位助理人員說：決定不受理政府所提計劃的表決票數是九票對二票，該項計劃是於去月由財政部長科勒向該委員會加以概述的。

捷前被逐頭目
兩度赴蘇求助

【維也納十六日美聯社電】可靠消息人士於星期二日說：頑強的史太林派人物諾甫特尼自從被捷克自由改革者逐出後，最近曾經兩度秘密前往莫斯科，要求蘇俄幫助回復捷克的傳統共黨主義。

這種報導，雖未能加以証實，但與蘇俄集團在布拉格要求部份捷克自由領袖辭職情事吻合。

該項要求預料將由五個共黨國家用書面送交布拉格當局。

美聯社記者自捷克都報導說：正當這種壓力在加強時，捷克消息靈通官員於星期二日承認在一萬六千名參加演習的蘇俄軍隊中，祇有二千五百人離開。根據蘇俄最近的諾言說：他們假定於七月廿一日全部離開。

據此間的消息報導：諾甫特尼秘密前往蘇俄，相信是爲了使自己在杜貝克下台時間成爲候選人。杜貝克於一月間承繼諾甫特尼爲共黨第一書記，同時在兩個月之後，諾甫特尼又被迫放棄總統之職。

太空人布爾得怪病
病徵好似染上哮喘
醫生沒有治療方法

【德克薩斯州聖安頓城十六日路透社電】一種呼吸器病（該病罕見得很，因此在醫學上並沒有病名）使到太空人布爾在他第一次在太空飛行之前，停留在地面。

布爾是一個年卅三歲的海軍中校，他現時留在馬利蘭州比斯達城的美海軍醫院，以便檢驗，俾判定他在體格上是否適宜於繼續担任現役。

他現時每天都被如哮喘的病症所襲擊。

據那個太空人的私人醫生培利說：「就我們所知，此病並無醫治方法。該病是進行性的。他將繼續陷於惡化。」

據培利醫生說：患該病的人們，對於呼吸困難得很，並且不能夠

世界教會理事會議批評「生活新方式」報告
未譴責婚前性行爲

【瑞典．烏普沙拉十六日路透社電】參加此間舉行的世界教會會議的一些代表們，今天對於一項報告書予以猛烈的批評。一些代表覺得該項報告書，未能具體地譴責婚前的性行爲。

該項報告是由很多代表組成的一個委員會所編纂的。這些代表是各地的神學家和俗家人士，他們是在瑞典的洛希夫人主持下完成該項報告書。報告書名爲「生活的新方式」，其主旨是有關性的。該項報告書說：

「一般人常常以爲貞操僅是指禁慾或是在婚前作性行爲。但是貞操事實上與表現愛情的方法更爲有關。」

倫敦大學法學院院長安德遜教授對參加該項會議的八百名代表說：這項報告「一切都是太過空泛了」。他要求一項肯定性的聲明表示教會並不贊同婚姻以外的性行爲。

很多其他代表亦認爲該項報告書的結論是未免表達得太過軟弱。因爲該項結論說：「我們相信婚前性行爲，個人承諾和結婚構成一項動力的結合。」

該項報告書還論及有關現代世界很多方面的問題，它獲得其他代表的熱烈歡迎。

占士雷不再反對被引渡回國受審

【倫敦十六日路透社電】一個律師今晚說：占士雷經已決定不進行反對引渡回返美國的手續，他在美國正面臨謀殺金博士的一項控罪。

他的英國律師佐琴本夜說：對於提出上訴反對引渡占士雷返美的期限，將於明天屆滿。該律師說：「他經已決定不提出那些文件。」

有詢以何以占士雷并不提出上訴，他說：「我并不準備此個階段說明此事。大概明天方可說明。」

他說：占士雷現被扣留於英國一個監獄，他大將於星期四或星期五移交與美國政府當局。

傳抵巴國三歐人
蹤跡未爲人發現

【喀拉蚩十七日路透社電】關於去週被逐出中國大陸和據傳經已到達東巴基斯坦達卡地三個歐洲人的下落，今天仍不確知。

其中一人是一個名彼得紐頓的英國人，他被列在乘搭昨晚由喀拉蚩開往倫敦的巴基斯坦國際航空公司的七〇五班次的名單上。

但他到達喀拉蚩的消息，未能獲得証實。在機場的記者，並未能查出紐頓的行踪。

李察波頓控告片商毀約
佐治史葛飾演巴頓將軍

【倫敦十六日路透社電】英國男影星李察波頓今天在此間宣佈：他將控告和佛影片公司（李察波頓已於最近跟該公司擘網巾）毀謗和違反合約。

該公司刻在此間拍攝「暗中笑聲」一片，本月八日突然換將，改以蘇格蘭男星尼哥威廉遜飾演該片的男主角。

李察波頓的律師說：李察波頓將向法庭遞出狀子，說該公司於本月八日發出聲明從事毀謗造成的損失要求賠償。

【好萊塢十六日路透社電】美國男影星佐治史葛經已簽約，將在第二次世界大戰期間美國第三軍軍長巴頓將軍的傳記片中，飾演巴頓將軍。

霍士影片公司在此宣佈上述時說：這張片子定名「巴頓傳」，將描繪巴氏的事蹟，從一九四二年北非登陸起，至他在一九四五年第二次世界大戰結束過半年後去世的時候爲止。還張片子將於明年年初在西班牙開鏡。

東京的士司機開座談會
指女客少貼士又夾脷悶

【東京十六日美聯社電】東京的士司機在本星期二說：他們比較喜歡男乘客，因爲女乘客在行動上緩慢而且猶疑不決。

東京的士司機們在一個東京座談會中表示意見，嫌女乘客，其原因如下：

㈠婦女坐的士，很少坐得耗用車費三百圓以上。

㈡婦女向的士公司和政府交通機構投訴的時候較多。

㈢婦女抵達目的地時很少早已備好車資，而會慢吞吞地打開手袋取錢。

㈣男伴以貼士給予的士司機時，婦女時常會責罵男伴。

匪徒騎劫酒車一無所得

【倫敦十六日路透社電】今天，一批騎劫匪徒在倫敦跳上二輛巨型貨車，制服司機，把這二輛車子駛走，兩車共載酒二萬五千瓶以上，共值七萬三千鎊左右。

比非特氏釀酒公司的發言人說：「我們相信這是英國境內最大的刧酒案。」

後來據報：倫敦警方已經把這二輛汽車尋回，車上瓶酒毫無損失。

本港股市行情

七月十七日上午股市行情報價

股票名稱	最高成價	最低成價	成交股數
滙豐銀行	一五四	一五三	一、二〇八
滙豐銀行倫敦註冊股票	一五八		二、四二七
會德豐	六・九〇	六・八〇	二〇、〇〇〇
九龍倉	一四・四〇	一四・二〇	三、〇〇〇
黃埔船塢	三〇・二五	二九・六〇	六、〇〇〇
太古船塢	二〇・七〇		一、〇〇〇
均益倉	一五・一〇	一五	四、五〇〇
大酒店	一七・八〇		一、〇〇〇
城市酒店	七・五〇	七・四〇	三六、五〇〇
置地公司	四二・二五	四一・七五	四三八
樂古印刷	二六・五〇		四、四〇〇
堪富利士	一八・八〇		五〇〇
信託公司	一・一五	一・一四	二〇、〇〇〇
電車公司	一〇・一〇	九・八五	一〇、四五〇
中華巴士	一九		二〇〇
油蔴地小輪	四〇・二五	三九・七五	一、九〇〇
天星小輪	一九・九〇	一九・六〇	一、六〇〇
九龍電燈	二一・五〇	二一・二〇	五、七〇〇
香港電燈（股權）	六・九〇		一、六五三
香港電燈（紅股）	三二・二〇		二二〇
電話公司	三三・八〇	三三・四〇	九、五〇〇
煤氣公司	一二・四〇		一、九六〇
和記企業	七・一〇	六・九五	一七、〇〇〇
青洲英坭	一八・五〇	一六・三〇	七、二〇〇
屈臣氏	四四		五〇〇
生力啤酒	三〇・五〇	三〇	六五〇
香港飛機工程	四二		二〇〇
牛奶公司	四一		七〇〇
連卡佛	二五・二〇	二五	四、五〇〇
聯合橡膠	四・六五	四・六〇	五、〇〇〇
紗廠	六・二五	六・二〇	三、〇〇〇
香港電燈	二三・一〇	二二・九〇	七、八〇〇
南洋紗廠	六・八〇	六・四〇	一四、〇〇〇
南海紗廠	一三・二〇	一二・七〇	四、五〇〇
遠東企業	一三・八〇		一、五〇〇
鋼業	四・一〇	三・九〇	四、五〇〇
滙豐投資	一・〇五		五、〇〇〇

上午成交總額：三、二〇〇、〇〇〇元正

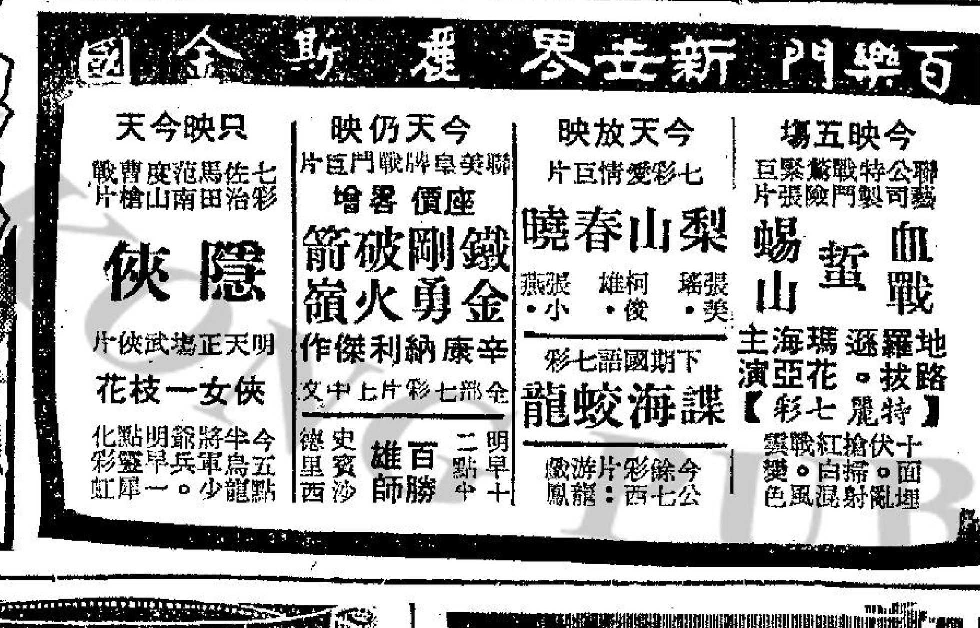

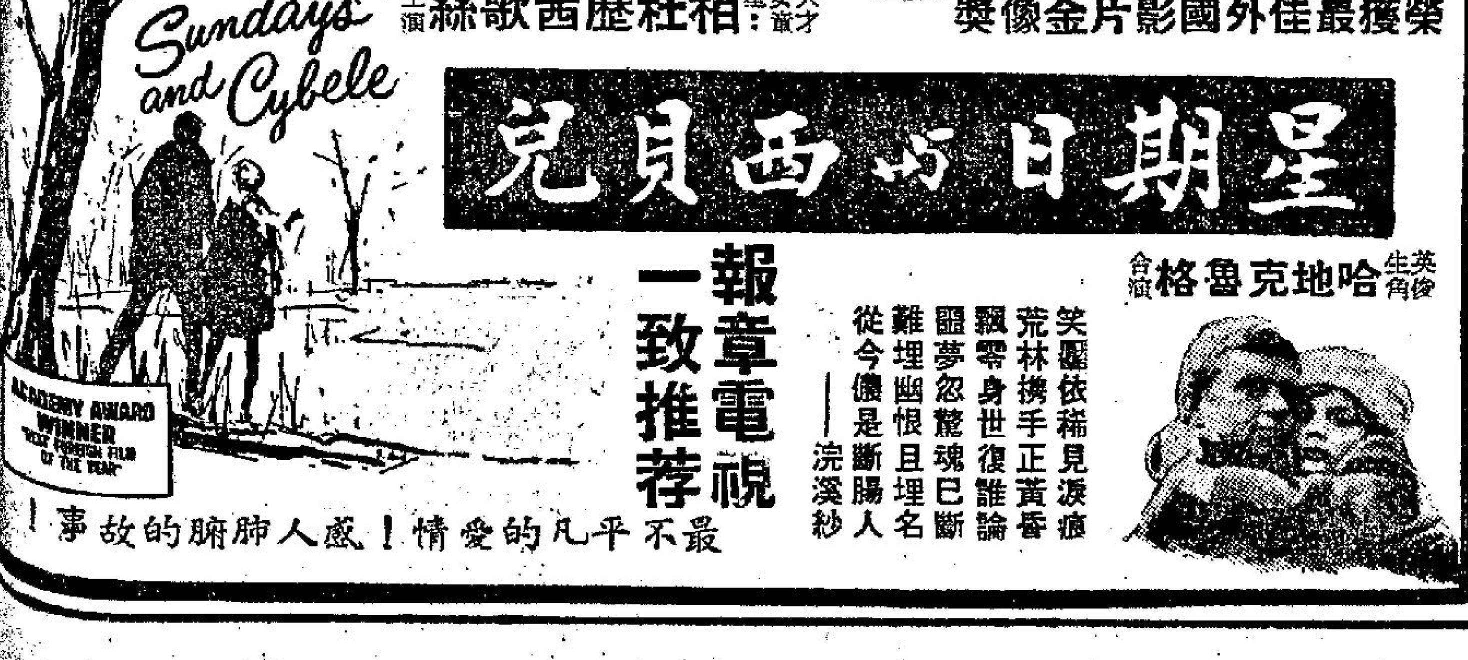

英　東　談起

國泰小生事中

泰祥林頗不俗

港九首輪影院聯合廣告

英格烈褒曼風韻猶存 東山再起拍片扮老角

談起當年婚姻事不勝神傷 幸來老仍有歸宿

影藝風情畫　艷紅

被譽為「聖女貞德」，是擁得無數影迷所擁戴的「聖女」，英姐對於「聖女」的造型，無疑是很滿意，不過她表示實際生活並不能成為聖人，只是一個平凡的熱愛生命的瑞士女郎。她很坦率說：……她結過婚三次，首兩次都不能長久，有人認她是電影中一樣冷艷無情的美人，對此她感到有抱怨，她回想十八歲生日前兩日怎樣入學情形，一般學生要先唸五年始會有人給他担任小角色，但英姐却不同，只唸了半年便被公司邀請在一部電影演出，接酬八十英鎊。她感到有史以來最大筆酬金，但她在同學眼中便成為敵人，英姐可不管他們，她離開學校專心地努力拍電影，二十一歲的她演瑞士片成功，跟着又戀愛，她的男友很高大英偉，名彼德；執業牙醫；十分熱愛她，向她求婚，她知道自己是個明星，生活是充滿風浪，將來是個兩引起很多麻煩，但彼得却認為婚姻和事業可並蒙，他是很了解她的，故此英姐便與他結婚。婚後的英姐在影壇雄霸一時，而丈夫的牙醫業務也蒸蒸日上，所以兩人根本很少有叙在一起。

英姐與羅拔杜羅西林利經常在羅馬拍片，兩人竟好起來，而他有「薔薇」和「公開的城市」在美得到獎，他為着前往美國領獎，只有在英姐夫婦家中小住，由於這樣，彼得不在家，英姐便和羅拔做出醜事，她自己也感十分遺憾，但她這時是三十多點，正是性慾最熾熱的時期。既然對不起彼得，便與他分離，於是她和羅拔返回羅馬，不久與羅拔生下兩女一男，英姐以為從此專心做一個賢妻良母，怎知可恨的羅拔在印度拍片與另位女星搭上，致令英姐大為憤慨和不滿。

英姐想到也許是自食其果，她悔恨對不自前夫，但已感到遲了，她和羅拔結婚曾受人所指責，故她再和羅拔關離，沒有人給予同情，她自己亦無話可說。本來她經過兩次婚變早已心灰意冷，不過又一個愛慕她的拉斯史提走入她的心靈，她的感情很薄弱，經不起熱烈的追求，便和他結合，幸好他對英姐倒不錯，至今仍是生活在一起，英姐的兒女長大，他們有自己的事業，不必英姐担憂。

雖然英姐已五十三歲，但風韻仍不減當年的她，在舞台和電影給予人的充滿瑞典美感智慧，仍然遺留在每個觀衆心目中。她去年底重返好萊塢，懷着戰戰兢兢心情參加百老滙舞台「更多的華廈」演出，她扮演一位專橫母親，而演兒子的雅翰希路也有四十六歲，與英姐年齡比較差不多，一般人認為她扮這角色年輕點，但演竣她竟演出十分成功適合，掌聲不停的響着，令她高興得欲笑還哭似的，著名紅星格力哥利柏、露莎運羅素等，以及英姐丈夫和女兒紛紛向其道賀。

被紐約時報影評為「影壇奇蹟」的「星期日與西貝兒」中劇照。

銀幕透視

金漢演獵人竟三緘其口 寶珠赴星登台影迷哄動

被設夫婦的金漢，也隨新花水銀燈下登場了。

最近，邵氏別出心裁地糾集了圈中一羣著名肉彈明星於一爐，合演一部「獵人」，該片男角就是金漢，金漢演這部片，不少人都投以羨慕一眼，可不是，他就經常有軟玉溫香抱滿懷的艷絕鏡頭，這些親身體會，有些人認為是幾生修到也。

有人問金漢，看這部以「獵人」為片名的時裝片，內容到底是說一些什麼？金漢微笑作其得意狀，從沒有詳盡地說一丁點有關內容，為什麼會三緘其口，可是當局密令？金漢又是搖首擺手，只來一頓嘻哈，使人如丈八金剛，不知這悶葫蘆盛的是什麼藥？

由於肉彈陣容鼎盛，他日上映，當能以「肉彈如林，妙不可言」為號召矣。

從邵氏另一參予該片的工作者語言間透露，康清恍然消息：金漢只管微笑，不作正面答覆的端倪，據悉，所謂「獵人」一，並不是指拿着獵槍上山打獵那一種，而是上流社會中的「色中餓鬼」代名詞，打獵之人以野獸為目標，而這裡的「獵人」的捕獵，總是集肉彈之大成矣。

……人」為目的，被獵者又以女子為限。

這位朋友又繼續說，每一個肉彈都有一段表現天賦本錢的好戲，都有男角在其中出現，使得金漢不肯明言，恐怕人家笑他艷福無邊，和妒忌他有這麼一個好機會也。

雖然，肉彈們都在片中施展渾身解數，然而，她們之間都有一定感情距離，這大概又是女兒家的嫉妒本性，講身裁總是自己的好，這潛伏着的思想上的不調協，不和諧，就變成一些無形的阻力，幸而每個肉彈都有一定的場數，並不顧此失彼，這一點，不能不佩服編導者事前想得週到了。

有人認為，邵氏能放膽拍攝這樣的諷刺喜劇，他日送檢，能否逃過檢查處的剪刀一關，就算是如此，則仍是沒有什麼保証的，可謂開這類片的先河。

陳寶珠、尹飛燕、陳良忠和寶珠的雙親，已於日前乘國泰班機飛赴星洲登台去了，這次南征，是由星洲光藝公司主辦的，何裕棠也出現送行者羣中，照應一切，關係就是如此，寶珠迷如瘋似狂的把機場包圍了，七宮主也來送別，只有馮素波和蕭芳芳沒有露面，馮素波在金舫獻唱，或許因工作關係無法趕來，而芳芳就照例芳踪杳然者矣。

此行大約要留星三個月，在彼邦拍攝新片「嬌憨之戀」之後才賦歸哩。

康清

電視花絮

儀表與談吐動人 吳美玲多才多藝

吳美玲是麗的電視特備節目「現代青年」的主持者之一，每星期，她在螢幕上所介紹的人與事，都已得到觀眾的普遍歡迎與喜愛，而她的動人談吐與儀表，也很得觀眾好感，她除了為麗的電視效力外，還把多餘時間，用於服裝的剪裁設計，在這方面也有很大心得，前些時，才在淺水灣頭，親與香港小姐羅娜等，穿上新花多樣，以作衣服與介紹，聞訊前往參觀與拍照的人，異常衆多，其中最搶鏡的，是那些式樣別緻，顏色奪目的泳衣，穿在她與其他幾位小姐身上，益見多姿多采，美不勝收。

清彈淺唱　丹鳳

瓊瑤影片，何不重映

多部小說，曾被拍成國語片的女作家瓊瑤女士，由台來港，替香港第六屆圖書展覽會揭幕。瓊瑤原著的國語片，在上映原甚寶座。片商如果來一個「瓊瑤電影週」。同時請她隨片登台，亦噱頭也。

奧林匹克．女人世紀

主辦一九六八年奧林匹克運動大會的墨西哥，在開幕時，已選出一位二十歲的女運動員，代表墨西哥去最後一段路程，燃點奧林匹克聖火。還是世運會由女子燃點聖火的首次。世界已進入「女人世紀」。奧林匹克聖火，由女子燃點，順理成章耳。

榮任世姐．取銷婚期

「巴西小姐」榮獲「環球小姐」皇冠後，即宣佈把婚期取銷。讓愛人去參加競選甚麼「小姐」，等於打開玉籠而已。

蜻蜓談藪

雪櫃放人 鹿瑜給國泰從新重視

鹿瑜在國泰逗留時間不短，說真話，他一直都沒有發揮機會，雖然他先後參加過好多套片演出，但所演的，都是佔戲很少的閒角。

然而，有關鹿瑜的新聞，倒有不少，其中，最使人注意的是：楊曼怡對他所作所為，有所不滿，於是，狠狠訓了他一頓後，將他雪藏了。

今年春節期間，紫楓在半島喝下午茶，湊巧地，曾在那裡碰上他，與他傾談時，他發了很多牢騷，並且在我跟前也說了一些有關楊曼怡的話。

當時，我感覺他是個衝動青年，主觀性很強，不論他的私生活如何，此類性格，的確是不適宜在電影圈中，求發展的。

那期間，他沒有機會拍片，於是，經常出現於電視，從他的外型，與及他的舞蹈造詣，在電視所表現，是使人好感的，聽說是頗受歡迎，因此，曾經有人傳出消息，他會和國泰提前解約，轉往電視求出路。

但他並沒有這樣做，原因他分析的說：「我的志願是在電影中發展，除非真的再無有這個機會，否則，我不會在未滿約之前，改變了自己的志願。」

如此，當時在座者，勸他好好的自我反省，不要過於主觀，細心去分析人家的勸告，是否善意？

現實的環境，加上時間的放驗，鹿瑜似乎是有所改變了，身體健康比前好，對於自己的作風，也與過去不同，於是，楊曼怡對他，又從新估價。

聽說，最近有一套新片，楊曼怡便決定他上陣，在這套新片開拍之前，完成待映的那套「青春的旋律」，對他也另眼相看。

鹿瑜給從新重視，正如一位行家所寫，他給在雪櫃放出來，不論人們對他的見解如何？鹿瑜能夠再有機會，這對他以後的發展，是大有幫助，在此，容許紫楓說句，除非是另有目的而幹電影演員，否則，對己對人，都應該慎重而為，否則，對前途的確是有很大影響。鹿瑜過去之屢遭影響，環境固然是其中之一，本身所作所為，事實也是最主要的。

話又說回來，鹿瑜既然是擅長於舞蹈，這對時裝片大有幫助，故在那部「青春的旋律」中，他可以說是開正戲路，可顯身手。

如今，武俠片題材，今非昔比，有人認為，起而代替者，便是新派文藝片，這些新派文藝片，離不開歌舞，鹿瑜便是這類人材，如果他真的給從新重視，當然是發展機會不少。

江紫楓

新聞明星

寶珠赴星登台 新片乘機推出

．茜貝．

陳寶珠征星馬去了，這次登台所帶的人員，共十五人。珠媽宮粉紅去前與我談過，就說：

「到星馬登台三個月，雖然是辛苦一點，只希望能夠賺回一筆錢，免得寶珠日拍夜拍，這樣的辛苦。從星馬登台回來後，一定給寶珠好好地休息一個時期。」

雖然寶珠拍戲是辛苦一點，但聽到珠媽的這一番話，也應該有點自慰的。

最初，宮粉紅是準備把寶珠拍戲所穿的一切衣服，帶到星馬去，準備在登台的期間內拍賣，計劃改為登台時，把身上所穿的晚禮服拍賣算了。

至於一度盛傳寶珠往星馬，將登台十二場的事，珠媽聲稱頂多祇能每日登台八場而已，因為在時間上，根本是不可能登場這麼多次的，就說是日登八場吧，個中的辛苦，也非常人所能知道的。

陳寶珠一走，這兒的片商趁着珠迷那種對寶珠深愛的心理，紛紛推出由她主演的片子，李香琴自組的好好影業公司，第二部作品「玉女添丁」是一部大事喜劇，故事由開始到結局，就穿插着很多新鮮而令人捧腹的笑料。

事實上，單是「玉女添丁」這四個字，已經包括了很多可以令人想像的笑料在裡面了。

而陳寶珠自從演了那部「黑玫瑰與黑玫瑰」之後，就沒有在任何一部片子裡，以大肚婆的姿態出現，在這部「玉女添丁」中，她又是一個身份既是玉女，也是大肚婆的人，一些笑料也從她所飾演的這個充滿矛盾的人物中湧現與產生。

論

奉勸某名武俠導演 不要拍無味關刀戲

以聲論聲　方哥

衆所皆知，時到現在，武俠片已經一落千丈，觀衆興趣大減，而儘管如此，但未有題材可以代替之前，製片家們，仍在大拍這類戲。

日昨，方哥與一位名編導閒談，三杯到肚，他大歎劇本題材難找之餘，接着如此說道：「現在的武俠片，過於殘忍，不易通過，而側重於暴露，又有一部份觀衆不喜歡，以後要拍的武俠片，不知如何是好了？」

席間，另一位名編導如此說：「我現在決定拍其文藝武俠片。」

「何謂文藝武俠片？」方哥莫明其妙地問。

「既然有人說，代替武俠片者，是新派文藝片，因此，我決定在武俠片中，盡量減少動作與殘忍鏡頭，加多一些文藝對白，這便是文藝武俠片了。」這位編導，洋洋自得的分析而道：「這正式是文武兼備，可能會更易吸引觀衆。」

方哥見他洋洋自得，不想當面潑冷水，回家細想，而以事論事，武俠片，加上那些所謂文藝氣氛，想啱死都幾難也。

原因之一，喜歡看動作片的觀衆，認為並不夠癮，而其次，喜看文藝片者，根本認為不是這一類，各方面不討好，文不文，武不武，變了無味關刀也。故在此勸諭編導，立刻打消此念頭，否則，害己害人矣！

影圈動態

國泰小生羣中 秦祥林頗不俗 致力充實經驗 成功可以預卜

……月以前的事了，筆者到戲院去看「第一劍」，在這部片子中，筆者發覺一個長得很英俊的年輕人。

他所演的角色不大重要，所以，鏡是很少，儘管如此，他的出現，引起筆者的注意，坐在身邊的幾位觀衆，也在悄聲打聽那個年青人叫甚麼名字。

終於在一個很偶然的機會裡，筆者跟那個青年見面了，於是，筆者知道了他的名字：他便是——秦祥林。現在要向大家介紹的國泰機構新人——秦祥林。

秦祥林是從台灣來的，來到香港後，他從報紙上獲悉國泰機構開辦演員訓練班的消息，於是，他寫了一封信應徵，結果，他入選了。

經過接受幾個月的訓練後，由於秦祥林的成績優異，於是，他被國泰機構聘為基本演員，這就是他進入國泰機構的經過。

對於這位新進小生，讀者也許對他感到陌生。他愛好甚麼？有甚麼理想？這些問題，相信大家渴望知道的。

「在你的日常生活中，你喜歡些甚麼？」

「我愛好跟一般青年沒有兩樣。」他笑笑說：「不過，我自己特別喜歡戶外活動。」

「喜歡那些戶外活動？」筆者問。

「譬如踢足球，打籃球，網球等。」秦祥林說：「在夏天裡，我最喜歡游泳。」

說到這兒，筆者注意一下秦祥林的肌肉，果然很發達，像個體育家。

「除了喜歡戶外活動，還有甚麼消遣？」

「這個……。」他沉思一會，才說：「聽聽唱片跟朋友們聊天，也是我的日常生活內容之一。」

「你最喜愛那位唱片歌星？」

「安地‧威廉士。」

「目前，你有甚麼理想嗎？」

「理想？」秦祥林笑了笑說：「我此生最大的理想是做一個好的演員，僅此而已！」

目前，他還是一個新人，他剛剛踏上銀色的道路，他須要努力鑽研演技，掌握電影知識。所以，他一直在埋頭苦學，不倦地用功。因此，他經常爭取實際拍戲經驗，他的成功是可以預卜的。

玉婆對人說：肥胖是幸福 富性感迷人

麗莎和李察都不畏青春消逝和發福，他們兩口子依然喜歡享受；喜歡大吃特吃，他們同……

保羅紐曼駕摩托

愛風馳電掣

太太勸告無效　拍電影親說法

嗜刺激　愛緊張

影星史提夫麥昆喜歡高速度駕駛摩托車，已是為世所知的事實，但另外一位影星保羅紐曼，也和史提夫麥昆有着同樣的嗜好，保羅在過去數年來，對各種賽車與各種高速牌子的摩托車，無不至感興趣。可是這並不臨使他的影星太太鍾活華感到快樂，最後由於勸告無效，不得不要求保羅，至少在載着她同行時，儘量減低速度。

目前，保羅紐曼和鍾活華在共同拍攝一部新片。這部片子却是一部描寫賽車勝利者的故事。保羅扮演一位賽車英雄。而鍾活華則是一位美麗動人的離婚女子。兩人墜入情網，最後鍾活華終於和這位賽車英雄結婚，自此之後，他們進入了一個刺激而危險的生活方式中。

想想看，這不是在實際生活中，對鍾活華對丈夫勸告的一個諷刺嗎？

「橫破封鎖綫」有如雲美女，該片在東城、快樂首映。

七先生

樂極生悲　龍公作

極富才華與經驗的導演 嚴俊說得上影壇奇才

「紅辣椒」試片，這片一致稱讚，的確，在國片影壇中，嚴俊可說是個奇才，他是個富有才華而經驗豐富的導演，又是個演技老練的演員。他導演的影片，都頗有深度，一部「萬古流芳」，使他得到最佳導演的榮譽。

他編導的「紅辣椒」，是描寫一個在賊巢中長大的女劍客，由邪道走回正道方面來。這套片與衆不同，故事題材及人物處理，都與一般武俠片不同。

而「紅辣椒」一片名，就是片中女主角「珍珠」的別號，她的身世成謎，遂特別不知她身世者，以為她就是胡蘆山上大山寨主馮通的親生女兒，其實，她並非馮通所生，她襁褓時候，便落到馮通手上，馮通在一次洗劫村莊時見她漂亮可愛，遂把她擄回山寨撫養，認了她是女兒。

她這個身世秘密，祇有奶媽一個人知道，由於馮通曾對奶媽說過，如奶媽透露身世，便殺了奶媽，於是，珍珠長大後，一直不知道自己的生身父母被馮通殺死。這遂埋下一條她自邪中轉變過來的伏綫。

總因在山寨中長大，且是大寨主女兒，使培養成刁蠻驕橫的性格，成為一個綠林高手，這個人物，是有異於一般武俠片中所描寫的角色，曲折而變化多，具有很吸引人的劇力。

嚴俊拍此片，描寫這個女娃娃，異成功的，這個角色，並非是一般武俠片具似有固定性的形象，加以他拍武打場面，使人看來很有新鮮的感覺，故此片給人的印象很新，成為一部創造，都有優異成績的武俠片。所以，有人說這是一部出類拔萃的新派武俠片。

「紅辣椒」一片的劇本，出自一位老編劇家之手，其後，還經過幾回修改，而成為一個最完美的劇本，既有好劇本，加以嚴俊是個富有才華的導演，拍出好成績來，那是意料中事。

嚴俊除了這套武俠片，尚有一套「鐵羅漢」，雖然同是以武俠片為主，而內容和風格都有所分別，「鐵羅漢」是頌揚一個刀客，主角是凌雲與方盈，盧黎等。

「紅辣椒」這套片的男主角，是韓國小生陳亮，他的演出更使人另眼相看。

．金羅．

「虹」　連環故事

（六）有一天，婉芬和明珠到郊外去散步，無意中遇見了江輝，婉芬有意讓明珠和江輝單獨談談，使她的心裡更加快樂，但是，他們兩個人都怕難為情，默默相對，一句話都說不出來，不過，明珠對江輝有了很好的印象。

「笑面俠」　連環故事

（十）曼玲在大廳守靈，陳浩行刺未遂，衆圍攻，田青忽至，飛鏢中其腿陳浩忍痛遁去。

工商日報 資格夠老 消息快確 言論公道 出紙多張 祗賣一毫 刊登廣告 收效尤高 一紙風行 有目共睹

紐約・大世界・麗宮
紐約五場……麗宮四場……大世界五場
今天盛大獻映
武術泰斗：片岡千惠藏
反派巨星：月形龍之介
美艷紅星：田代百合子
三星合演 老幼咸宜
萬變蛇魔
全部七彩 東映
特技攝映 千變萬化
呼風喚雨，撒豆成兵！雌雄劍俠，誓報父仇！蛇魔利害，妖法高強！正邪鬥法，天崩地裂！
遠勝：「飛斧神童」及「魔龍神蛙」！

金華・金國・永樂 下期
明天聯映
陳雲卿 黃俊 林琳 主演
分身劍法 陰功鵰掌
瀟灑銀幕武俠巨片！
女俠一枝花
金鐘罩 飛行術 神鞭酒劍 奇巧罕見

金陵・寶聲 後天
明天聯映
瀟灑武俠巨片
天龍酒店
各門名派武術全部搬出！
小白光 黃俊 王滿 閃電快劍 輕功如飛

利舞臺・樂宮
徇衆要求 今天仍映
沙漠奇觀
2.30 5.15 7.30 9.45
迪士尼金像彩色片 同場加映七彩 神駒逞雄記！
下期美高梅彩片 脂粉牛郎

國華・新聲・樂聲
絕對不容錯過！哥倫比亞出品七彩巨片
金龜婿
感人深 畢生之 難忘！
為人父母子女必看

麗聲・皇后・皇都
三雄會 殊死角逐
獨行俠 決鬥 地獄門
2.30 5.10 7.30 9.45

麗都・東樂
麗都今天特別選映 齊瓦哥醫生！ 美麗七彩 榮獲六項金像獎
今晚九時半優先映 春旋律！
東樂今天最後三場 雙歸燕 伊士曼七彩

港九首輪影院聯合廣告

東方・金冠・金門・總統・大華・國寶・東城・快樂・新華・豪華

徇衆要求・今天重映 金門時間 2.45 5.45 7.45 9.45
香港防止自殺會鄭重推荐
一線生機
薛尼波達・安妮賓歌羅馥
最動人的故事 最感人的演出 最健康的主題
派拉蒙感人肺腑文藝巨構

第三十五天 七彩闊銀幕
橫衝直撞出重圍
今五場 派拉蒙巨片 智多星巧劫鑽石庫 愛華士賓遜演

片期所限 欲看從速 星期日與西貝兒
最後三場 青春俱樂部
今晚九時半優先獻映 衝破封鎖綫

第三週映・緊張喜劇
菲立李萊・嘉芙蓮史柏
賊捉賊
由頭到尾使你笑個不停

本港政府面臨決定 是否仍以債券保障儲備

英財政專家明日來港談新形勢，一般相信，英鎊地位既因獲廿億美元貸款而獲得保障，則香港目前似毋須購港元債券，最少也不須購太大數額，因港元債券利息較少。

【本報訊】英倫銀行兩高級職員及聯邦事務部顧問官史奈寧廖士明月訪港後，本港似將決定是否仍然利用港元債券以保障本港之英鎊儲備。

英國最近獲得廿億美元貸款，以支持英鎊後，即派出三十餘財政專家，前往英鎊區各地，解釋此新形勢之要義與英鎊之新形勢。本港財政司郭伯偉爵士明日將至機場歡迎三專家，一般預料將在港逗留一週。

本港為免英鎊儲備受英鎊貶值之影響，曾與英國商談，結果決定將在本港之政府儲備之一部份，改為英國新發行之港元債券。英方同意可以將儲備之一半改為港元債券，但最多不逾一億五千萬鎊。故去週財政司已向立法局提出新法例，取得合法權力，俾私立銀行亦能將部份英鎊儲備改為政府儲備，同獲保障。

但英鎊地位，因七月八日獲得十二國中央銀行貸款廿億美元，俾於十年內隨時動用以支持英鎊，而有新發展，此項中期貸款目的，係避免英鎊有再貶值之危險。

一般相信，是項巨大貸款，已改變香港及所有持有大量英鎊儲備之國家之展望。因此，香港現時似要決定是否仍需改購全部港元債券或改購較少數目。

雖則港元債券之利息未透露，但相信比目前所賺者較少。由於香港近年需儲備賺取不少利息，因此，在英鎊已獲新支持後，本港現獲保障，似無需港元之債券，最低限度不需太大數額。

不過，有關此事將不致有所宣佈，因英國視香港儲備為秘密事件，同時又為政府與政府間之事。但可以合理假定，郭伯偉爵士與三專家會談後，對港元債券事，將會於今後幾週內有所決定。

遊客到港增加 淡季可能提前結束 對經濟支持力甚大

市場漫步 子貢卜

各地遊客到港漸告增加，使香港旅遊業在淡月中較佳的表現，預料今年下半年遊業比上半年有較大的進步，本港經濟亦將繼續有良好的影響。

據旅遊業有關人士指出：今年上半年各地遊客到港共達廿八萬三千八百四十五人，比去年同期的廿七萬四千五百四十三人增加九千三百○二人，增加率祇為百分之三點九。雖然增加率未如理想，但在今年上半年內，各地到港的遊客逗留時間比去年同期長，故此遊客在港消費亦比去年上半年為多。

有人認為，今年上半年遊客到港的增加率小，主要原因是美國、日本、菲律賓政府均限制本國人民出外旅行，但事實上這種措施影響祇是很輕微，更重要的還是兩點，第一是今年一至二月間美國及日本天氣奇寒，創二十多年來的新紀錄，無形中影響彼邦人士的旅遊活動。第二是六月份本港雨水太多，不適宜，對於旅遊活動殊不適宜。從旅遊協會發表六月份到港遊客數字，祇得四萬七千七百三十三人，就可知其梗概。

大家都知道，旅遊事業是香港經濟四大支柱之一，雖然最近兩年來台灣的旅遊事業突飛猛晉，表面看來，對香港旅遊事業有影響，但本港旅遊業與台灣旅遊業各有優點與各有缺點，本港旅遊業的優點是吃喝及購買物品比較台灣勝得多，其缺點是遊玩的名勝區不及台灣。台灣旅遊業的優點是名勝地區多，對遊客有較大的吸引力，但飲食及購買物品不及本港。因此，海外遊客到台灣旅行的，也要到港逗留及購買物品，甚至到日本旅行的，也要在港逗留。因為本港是中站地方，且出入境手續簡便，對旅客的吸引力很大。

旅遊業人士又說，現在仍然是本港旅遊業的淡月，但最近十多天來，遊客到港轉呈增加，一般認為今年淡月較早結束，旺月較早來臨。故此今年下半年遊客到港比上半年增加的趨勢固不待言，即遊客到港購買物品及各種消費都要比上半年顯著增加。

亦無疑問，當然本港目前已完全安定，遊客到港逗留的時間亦將比去年下半年為長。

旅遊業繼續發展，對本港經濟幫助很大，因為目前香港經濟逐漸恢復繁榮，當然是工業潛滿蓬勃助力最為顯著。

但旅遊客所得的利益不少，照例來說，遊客在港，對於住酒店、飲食業、購買物品、交通費用等，使很多行業均獲得相當利益。

預料八至十二月的旺季，業內人士認為下半年旅遊業的旺月，下半年各地遊客人數比去年同期有可能增加，而上半年之增加率未如理想，但一般看好，如果下半年的前景實在是好，則本港旅遊業今年全年必有一番振作。

滙豐宣佈盈利改進 中期股息與去年同

【本報訊】滙豐銀行宣佈由於市面已恢復常態，該行上半年之盈利業已改進。同時，該行集團所獲之利潤，已比一九五七年同期為多，因國際利率繼續位於較高水平。該行董事會，決定開派中期股息一如去年之數，但因英鎊對港元貶值之故，故以英鎊付出之股息則為三司令十便士，比去年之三司令六便士為多。

「放炸彈英雄」忽然認罪 港共如何補救？！

昨日，元朗一批左仔，大約百餘人，準備去大鬧粉嶺法庭，個個佩個毛章，手持紅皮書，預備大呼抗議，大唸毛咒者。

呢批左仔因乜事咁巴閉？原來前日警方捕獲兩個放炸彈圖炸直升機之暴徒，呢兩個暴徒，曾經四處流竄，匿伏多時，以為經過一年，有乜事矣，點知警方絕不放鬆，一經發現蹤跡，便予拘捕。

港共認為兩個「放炸彈英雄」被捕，被審判，唔派人去示吓威唔得，所以派出一批職業示威左仔去到法庭門外，準備呼叫一番，以示支援英雄。

豈料港共呢次打錯算盤，原來兩個「放炸彈英雄」，向法庭認罪，不祇認罪，而且向法官講出，當時搭上賊船，受人指使，做放炸彈之工作，現在已經後悔，求法官輕判，講得情詞懇切，法官遂輕判簽保，並且守行為。

兩個「放炸彈英雄」，忽然向港英法庭認罪，而且爆出內幕，係受港共指使，最有發者，就係奉命到法庭門外高呼抗議及大唱毛歌，大……

兩個「放炸彈英雄」向港英法庭認罪？所以，老夏要提醒港共，今後凡係法庭審左仔，不可再派人去大叫抗議，否則擡起板上來，有乜之極，但係有一點困難，則係受審之左仔，是否認罪，甚難估計，最好係先行派定百零人去法庭附近，另外幾個探子，入法庭之內，睇吓受審左仔是否認罪，如果知道唔認罪，然後出去法庭門外，吹起哨子，召集職業示威份子，臨時掛起毛章，臨時取出紅皮書，然後高呼「抗議」，大唸毛咒，大唱毛歌，咁就配合審在庭內唔認罪之左仔行動，唔使擔板擡得咁交關嘅。

照現時情形睇來，左仔認罪者日多，如集中營內之張亞津，你佢因乜事會提前釋放，就係因為與集中營當局十分合作，有碗話碗，有碟話碟，知無不言，言無不盡，警方認為佢確係已經悔改。於是，叫佢簽一張悔改書，佢又照簽如儀，於是獲得釋放。

至於另一個張佐衡，亦係因為與警方合作而獲釋放，但她兩人咁搞法，港共個極，所以出嚮三日，仍未有「英雄式歡迎」，直至前月，始夾硬擇張亞津出席所謂「歡迎會」，自彈自唱一番，但係作用已經不大。

港共現在甚為傷腦筋，唔知點算，因為坐監左仔，紛紛反叛……

晚唱 夏灣月

本港菲律賓間 烟草走私活躍
稅率不同售價相差三倍

【本報訊】本港與菲律賓之烟草走私活動，近日甚為活躍。港府一發言人昨日証實，這項非法將烟草私運往菲律賓的活動，可以獲得很大的利潤，而且似乎是一項公開的秘密。

據馬尼剌「每日鏡報」載：一艘在澳門登記的「不安」號輪及船上的九名船員，已被菲律賓的警察扣留調查。

「每日鏡報」說：該船及九名船員被扣，是因為警方懷疑他們由香港私運價值十二萬五千元的維吉尼亞烟草入境有關。

據悉：近來頻頻發覺有人將烟草由港私運往菲的原因，是由於兩地間的稅率不同，本港是自由港，稅率遠較菲律賓及其他地方為低，通常本港售價一元二角一包的香烟，在菲律賓方面的售價約為三倍。

港府今年十月間 再委出四位民政官

【本報訊】港府將在本年十月間，再委出四位新的民政主任，副華民政務司黎敦義，昨日作上述透露。

黎氏是在昨日答覆記者詢問，有關港府將否再委出另外的六名民政主任時，而作上述透露的。

黎氏稱：這四位新的民政主任，是在港府轄下各部門中的行政人材中選拔的，目前他們正接受一次特別的訓練，預算在本年十月下旬，將被分派在四個民政分署服務。

黎氏又稱：港府現計劃在消防局、警務處、徙置事務處選拔一些人選，去訓練他們担任民政署內的工作。

英買家欣賞本港針織品

（圖片說明）倫敦的買家們，聚精會神的欣賞香港的針織品，該等針織品現時正陳列在倫敦的香港貿易中心。（合眾國際社傳真）

酒樓茶室常出現的 人間「玉皇大帝」

由於他以經營玉器為業，身上掛滿玉器，故又有「週身寶」綽號。他這樣做，既可省却檔口，又可免阻街，實兩全其美。

記者張榮基

【本報特寫】在九龍油蔴地的酒樓茶室，時常可以碰着這位年逾六旬的老叟，他老人家如果把夏威夷恤衫鈕扣好，施施然而來的時候，一如普通人般，毫無奇特之處。可是，當他把衫鈕全部解開，便出現奇跡了。原來他的胸前是個「玉器檔」，掛滿逾百件大小古今玉器，包括各種型式的玉扣、玉鐲、玉戒指、玉鈪等，還有若干古銅錢和外國銀幣，連他的十隻手指，除了兩隻大拇指外，其他八隻亦戴滿玉戒指和金屬戒指。他就是靠經營這些東西以謀升斗的，是他的檔口。

掛在胸前，既可減省租檔和收檔的麻煩，隨身携帶開檔，又可避免阻街被拘之虞，可謂兩全其美。

由於他以經營古今玉器為業，油蔴地的坊眾給他的綽號是「玉皇大帝」，另一個綽號是「週身寶」。

這位人間的「玉皇大帝」究竟是何許人也？原來他的姓名叫[illegible]，六十二歲，[illegible]前亦曾在[illegible]經營玉器[illegible]。據說：今[illegible]初二，他的友人[illegible]。

[illegible]檔押碼處購得一件紫玉龍鈪，高約四五寸，雕刻巧奪天工，託他代售，而價錢二千二百元。他以四千二百元高價售出，不料翌日，再以八千元售給別人，最後經轉出售，結果落在一位富商之手，售價高達萬餘元。

胸前掛滿古今玉器的玉皇大帝

印度商界巨子 乘印航機抵港

【本報訊】印度商界巨子，印度金屬及礦物貿易公司董事長辛赫，日前乘印度航空公司班機專程到達本港。辛赫氏此行之目的，係作深入的業務考察。大約十年之前，由於種種因素，印度對本港煤礦的供應宣告停止，但五個月前，還獲供應又重新開始，為了深入檢討過去五個月內的業務情況，並尋求進一步發展的基礎，辛赫董事長決定親自前來本港作假期的業務訪問，當辛赫氏到達機場的時候，本港印度商界聞人多名前往接機，並在機場留影紀念。

康福旅運社主辦 日台觀光團出發

【本報訊】本港著名之「康福旅運社」，最近舉辦之「秋假日本觀光團」及「寶島台灣觀光團」，一行四十餘人，由該社高級職員朱君及吳君領隊，首批依期於昨日及今日分批乘國泰航空公司豪華噴射客機出發，並由該社免費代各團員購買旅行平安保險共二百餘萬元，及贈送名貴旅行袋一個。其餘七月廿二日，廿六日，及八月四日，十二日，廿三日分組出發，歡迎有意參加，特價優待。

該社續辦「秋季台灣遊覽團」，定九月六日，廿日，及十月二日，十四日，廿五日分批出發。「日本觀光團」，定八月廿日出發，歡迎報名參加，該社地址：香港萬宜大廈六二二號，九龍尖沙咀海運大廈地下（國寶酒店）側。電話：H二三三四七九，二二三五六八，K六七七四九一，六七七六六八。

三航空公司 協議劃一標準 訂波音模型機

【本報訊】瑞士、北歐及荷蘭三家航空公司，已協議劃一波音七四七式機之標準，並經向滿地可加拿大航空電子有限公司，訂購一架模型練習機。

該模型機將於一九七○年裝設於阿姆斯特丹之斯伏爾機場，屆時該三家公司之機員可在該機上接受訓練。

此模型機價值約一千三百萬法郎，乃最進步之假想飛行訓練設備。該模型機之操縱系統，與飛機一模一樣，能做出確實之飛行狀況。

此模型機不獨可預計移動，亦可作橫面移動，在駕駛艙門前掛個板映出之影片，可在起飛或降落時協助機師，一如真正之飛行情形。

該新式模型練習機，重約十五噸，由六個水力推動及自由伸縮之紅油機加以操縱，使該模型機在理想情況下接受訓練，三家公司波音七四七式機之機員，在理想情況下接受訓練，阿姆斯特丹之斯伏爾機場，將興建一座特殊建築物，以容納此模型訓練機。

防霍運動結束 逾百萬人接受注射

【本報訊】醫務衛生處今晨發表的公佈指出：全港性的防霍運動，自本年四月十六日展開，至本月十三日結束以來，共有一百一十二萬九千三百卅三人接受防霍注射，但醫務衛生處轄下的港九新界固定醫療中心，仍然免費為市民注射。

工商晚報金鈔報價
民國五十七年七月十七日（星期三）

金價	307.00
[illegible]水	14.00
[illegible]	6.09375
[illegible]	6.095
[illegible]	6.10875
[illegible]	6.09
[illegible]	5.66
[illegible]元（每萬計）	163.75
[illegible]紙（每披索計）	1.47
[illegible]	1.985
[illegible]	1.98
[illegible]幣（每百元）	60.00
[illegible]	.98
[illegible]	14.54
[illegible]元	6.79
[illegible]幣（每百元）	29.10
台幣（每千元）	146.00
[illegible]紙（每千元）	82.50
瑞士金價（暫安）	88.97—88.75美元（跌）
倫敦電匯價	2.3915美元（漲）
[illegible]	2.3915美元（縮）
倫敦金價（暫安）	38.50美元（跌）
巴黎金價（暫安）	43.34美元（跌）

（截九時半報價）

英鎊有漲縮 K金大跌價

英鎊外匯金價今日依然跌，美元，其他外匯金價均略跌（見另表），倫敦金價跌至三四．五○，係四月廿六日後的新低價。英鎊價互有漲縮，但兩者的幅度，均甚細微。

昨市K金走勢：開三○一．七五（全日最高價），收三○一．六二五（全日最低價），跌幅一．二五，去息六角。金鈔價見另表，今市可能呆佳佔。

今晨，K金開低價二九七，比昨收市價跌四．六二五，隨升二九九，截稿時（九時三刻），再為二九八．二五。本文連日表價及晚市，兩均未曾誤報也。

香港電視「聲寶之夜」 逢週三晚八時半演出 歡迎業餘人士報名參加

【本報訊】聲寶牌電視機與香港電視聯辦的「聲寶之夜，各展其才」，精彩節目，每逢星期三晚上八時半在翡翠台演出。該節目自上星期三起在香港電視播出後，深得各界好評，尤以夏威夷舞蹈演出，更為出色。

該節目之主持人譚炳文、宮小萍及柴專演等，對此節目非常賣力，加以鼓勵不遺餘力，致能使「各展其才」超出水準，誠堪嘉許。此節目歡迎業餘人士參加，有意者可函九龍郵箱一零零號，詳述姓名地址及擅於表演項目，寫明「聲寶之夜各展其才」主持人收便可。

「聲寶之夜各展其才」最精采節目，由尖沙咀歌舞團表演夏威夷舞節目之一鏡頭。

樂聲 新聲 國華

此片絕對不容錯過

昨晚全綫滿狂 今天獻映

哥倫比亞本年度皇牌鉅作

有影史以來從未有過一部如此濃厚人情味，感人肺腑，刻骨難忘的偉大影片！

為人父母不可不看！為人子女一定要看！

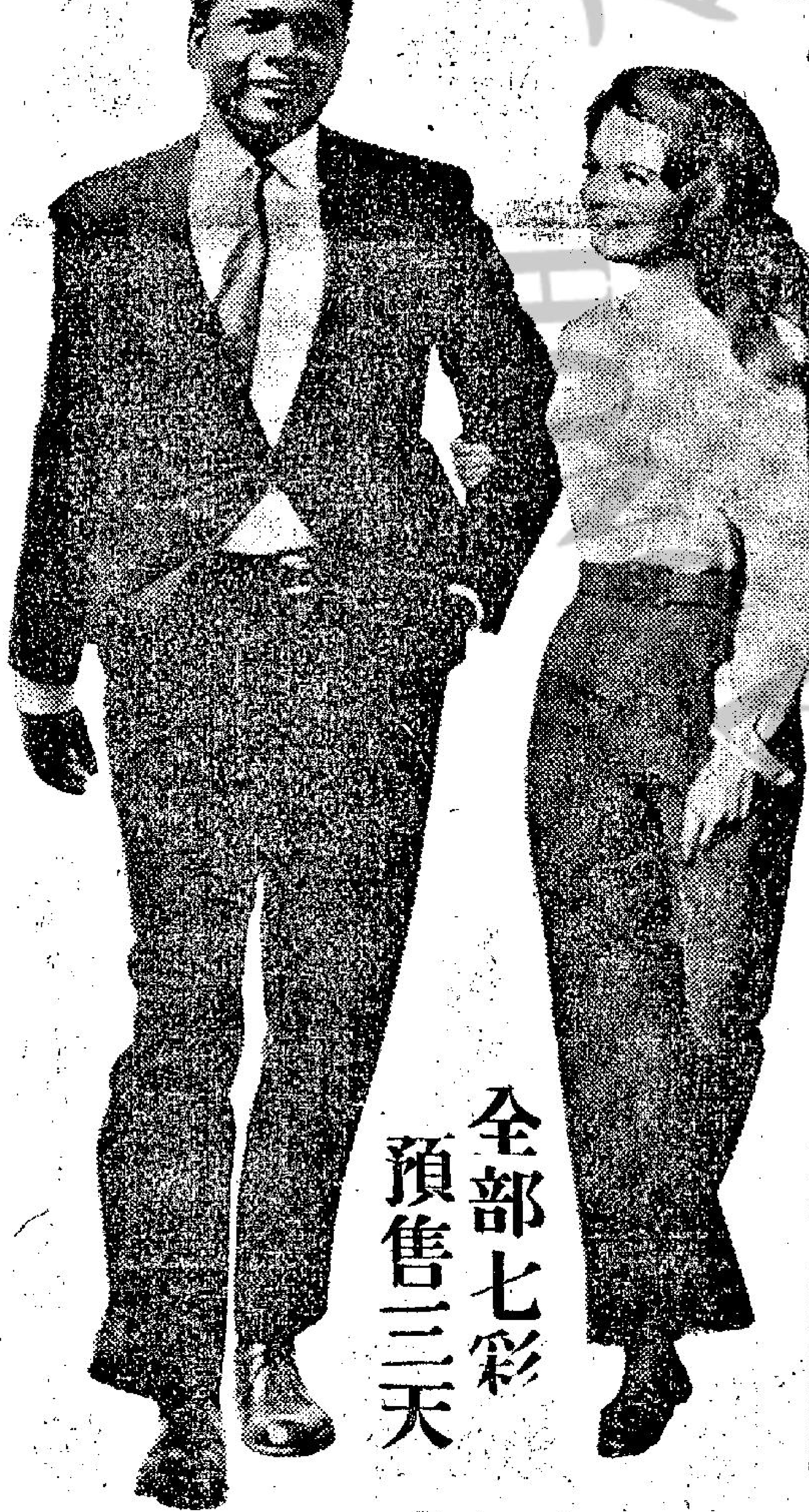

全部七彩 預售三天

金像鉅片

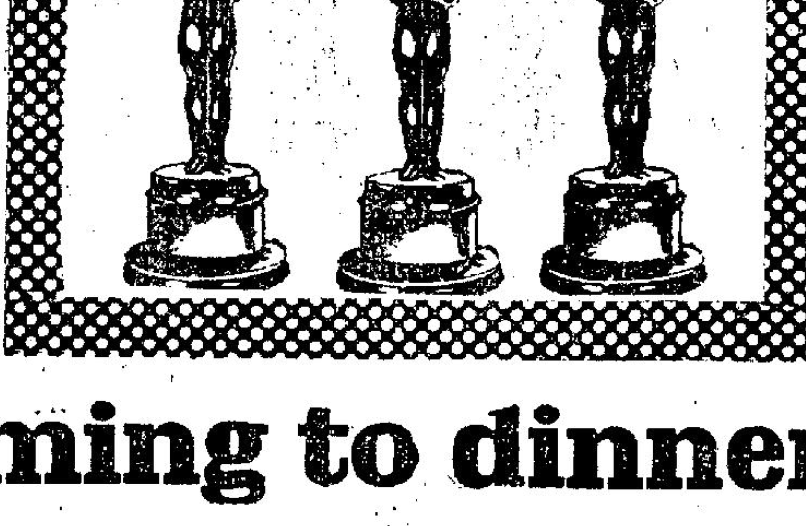

guess who's coming to dinner

金龜婿

鴛鴦福祿！鸞鳳和鳴！

大無畏精神的戀愛！最純摯情感的表現！

願天下有情人都成了眷屬！是前生鑄定事莫錯過姻緣！

榮膺影后代表傑作 嘉芙蓮協賓

影藝天才最後遺作 史賓莎德里西

從影以來最佳傑作 薛尼波特

青春玉女成名之作 嘉芙蓮荷丹

影藝

能通鳥獸語言的攝影家

這位現代的公冶長，經年不懈地拍攝鳥獸神態和嘴形的照片，使他成了一位攝影家和鳥獸語言家。

·江謙譯·

古代我國的公冶長，相傳是精通各種鳥獸語言的一位傳奇人物，雖然有關他的傳說甚多，但是卻一直沒有事實的證明有人能眞正懂得鳥獸的言語。

但是時至千百年後的今天，逐漸顯示世界上的確是有人能了解動物的語言的。可不是嗎？印度的保羅醫生就是一位通曉鳥獸言語的現代人物。

保羅醫生雖然曾研究各種鳥獸語言達卅餘年之久，但他的專業並不是一個語言學家。在大學時的保羅，他曾徘徊在兩條分路中，一條是當語言學家。另一條路乃是當一名醫生，經過了近三日三夜的思慮，他終於寧願選擇後者作爲他的終身職業，護守着濟世救人的神聖崗位。

在他行醫的數十年來，他卻一直未有將研究鳥獸語言的愛好拋掉，每當工餘的時候他總愛在動物園附近徘徊，看看各種動物的神態，從牠們的口形和神態中去了解牠們的語言，爲了要幫助他的研究工作，他每出遊，總是隨身帶着他的攝影機一同前往，遇到了兩隻動物交談時，他是絕不放過機會，將牠們的神態和咀形拍下來，以存檔案和作爲協助他研究工作進行的工具。（筆者尙還有一點是需要補充的。就是保羅醫生是一個多才多藝的人，他除了醫術精湛和對鳥獸語言研究有素外，對攝影藝術亦非常有心得，他拍攝的作品，曾多次獲得國際影協的榮譽獎章，得獎的圖片，大部份都是在研究動物語言時拍下來幫助研究工作的照片。）

據保羅醫生的友人透露：保羅自小就有研究鳥獸語言的興趣，唸小學時，他是小動物的最佳友人，家中畜養的小動物如白兎、鴿子、松鼠、猴子、各種鳥類……無算。（因爲他的父親是一名鳥獸店的東主。）每當他放學回家，第一件事就是看看各種小動物的動態和聽牠們的言語。在他中學時他們就開始專心研究各種鳥獸的語言，經常往圖書館參閱鳥獸的生活情形。

經過幾年的苦學，他對鳥獸的語言有了一個初步的認識。一次有他和一班同學在河中游泳，看見兩隻白鵝在水中游完水上岸後，在岸上相對大叫一番，保羅就對他的同學說白鵝要對方將身上的水搖乾，果然不久兩隻白鵝就有相對將對方的羽毛搖乾，日後保羅懂得鳥獸語言的天才經多次被人發現。

保羅醫生在他最近發表的一篇撰文中指出：拍攝動物動態的圖片，最重要的有恒心和耐性，因爲你如果是一個沒有恒心和耐性的人，絕不會掌握到最適當的拍攝時間，保羅醫生並在他的撰文中透露，有一次他爲了拍攝一張兩隻黑熊交談時的照片，就曾花了他三天假期的時光。保羅醫生說拍攝動物神態的照片，必須準備「長炮短火」，始能期望有較好的收獲，在動物園內或是通常的情形下拍攝一些較馴良的動物照片，跟用卅五米厘的標準鏡相機就可以了，但是如果是拍攝一些兒猛的野獸如獅子、老虎或是一些鬧氣的小動物的照片時，就必須配備長距離的「長炮」始能收效，一方面是爲了本身的安全，另一方面則是爲了使小動物不致人打擾牠們的寧靜生活。所以拍攝動物神態的照片，必須長炮短火各類型相機，一併帶齊。（本期刊出的即爲保羅醫生幾幅心血結晶的作品）。

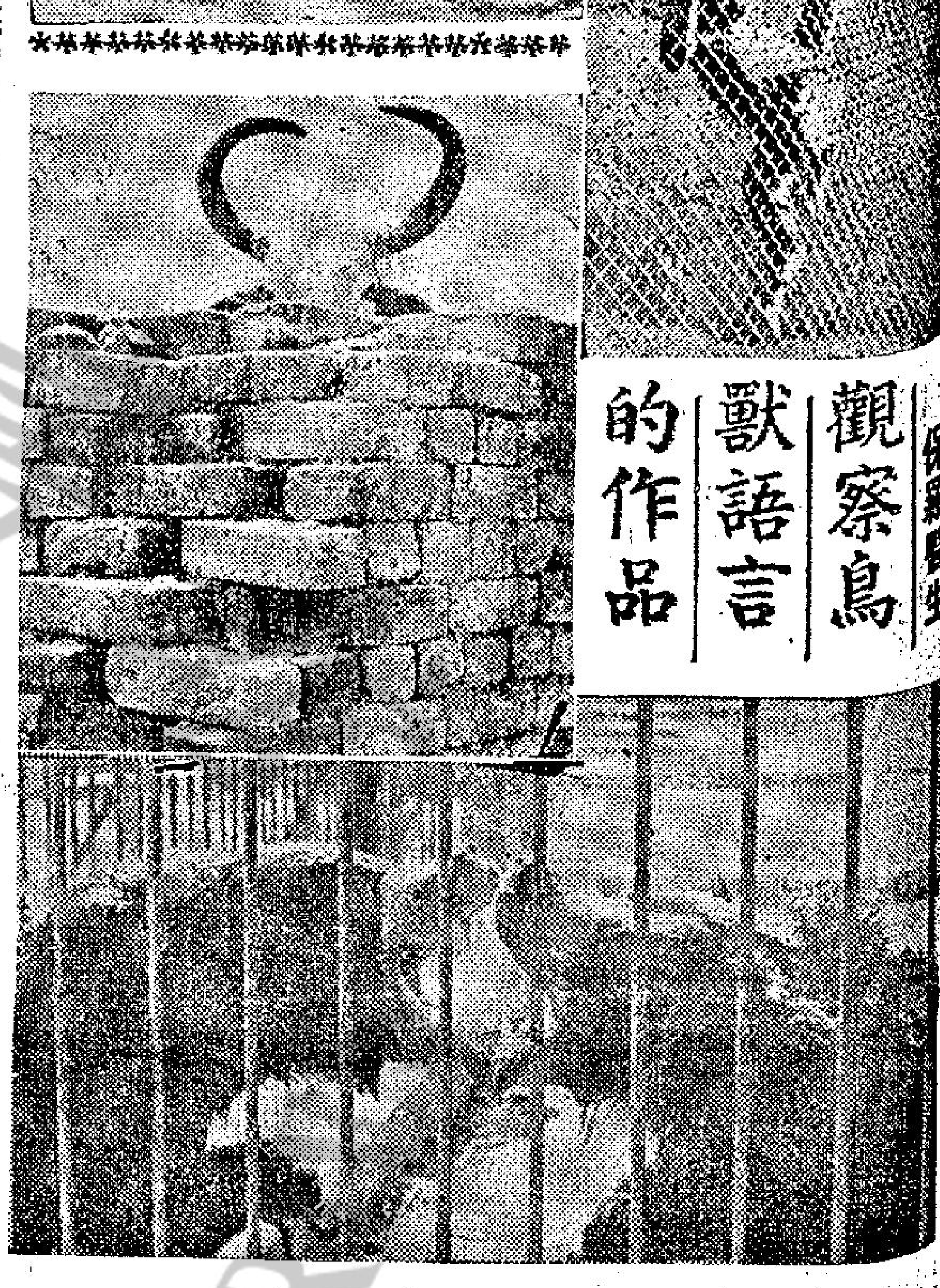

保羅醫生觀察鳥獸語言的作品

影友行踪 青山容龍獵影

本月廿一舉行

七月廿一日（星期日），影友行踪同人到青山十九咪容龍別墅去獵影，是日上午九時卅分在容龍別墅停車場傍集合，隨後即進行獵影節目，並請甘忠、談松、蔣忠中、陸金義、莫北權和陳志聰等六位影友任領隊。（交通：請影友們到佐頓道碼頭乘搭十六號元朗巴士，在青山十九咪容龍別墅站下車便是，車費每位八角）容龍別墅是一個園林景色的郊外酒店，環境幽雅，亭台樓閣佈置得非常巧妙，五色繽紛，花圃蔥花爭艷，與動物園中孔雀開屏相輝映，高山流水，小橋飛渡，茂林修竹，林蔭處處，是避暑的勝地，獵影節目完畢後，並舉行午餐聚餐，這次邀請到攝影前輩譚國鑾在席間講解一切攝影技術問題和心得，同時並帶備有照片示範，請愛好攝影的影友們依時參加盛會，並請影友們屆時在集合地點定座。

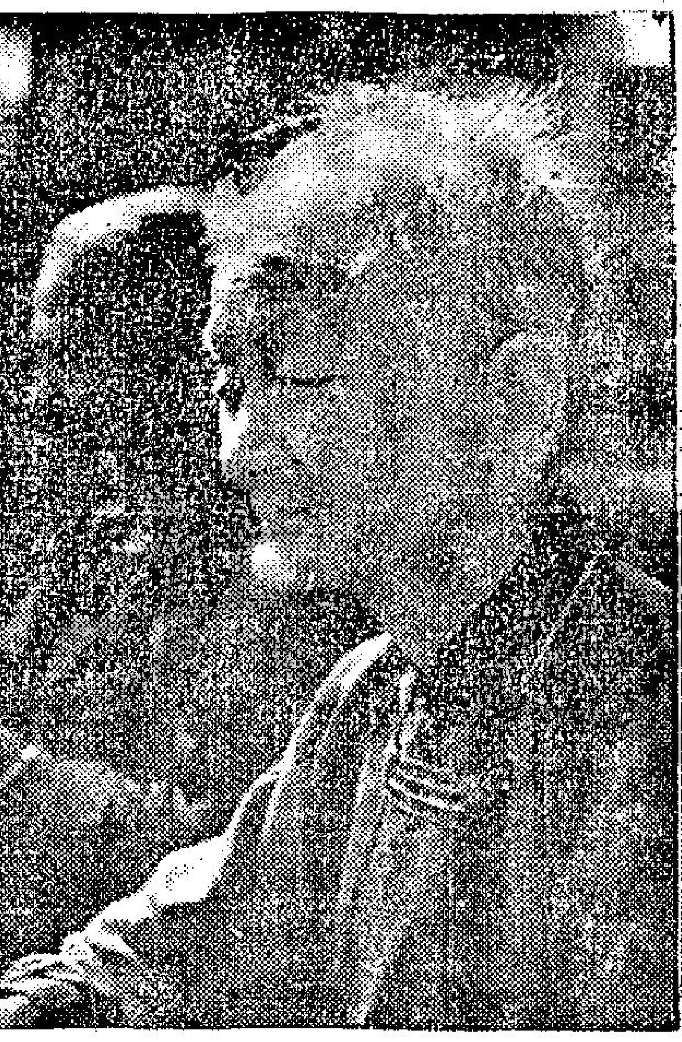

昨日的美人（國際沙龍作品）蘇日華作

攝影家信手拈來的佳作 海上浮屍

讀者初看這張照片，可能會吃了一驚，以爲又是大陸漂來的海上浮屍，但是說穿了卻令你大出意料之外，因爲圖中的「浮屍」非但不是一個死人，而且還是一個如花似玉的模特兒呢。原來這位模特兒芳名鍾妮絲。平日專門替服裝公司拍廣告照片，這天她又爲一間底裙公司拍廣告照片，也許是由於天氣過份酷熱之故，所以當鍾妮絲拍完了廣告照片後，就立刻跳進了身畔的室內游泳池裡游泳，連廣告的底裙也沒有脫下來而在泳池內作仰泳，恰巧在此時，泳池中一名職業女攝影家費莎爾正在泳池底爲另一名模特兒拍廣告照片，當她目睹鍾妮絲半浮半沉的情形，而且除了頭部外，全身均浸在水中，她便掌握千載一時的機會，拿起海底攝影機拍下了這一張富有趣味性的圖片。

海上浮屍　費莎爾作

中華學術講座 週五燈光人像

中華攝影學會學術研究組，本週秩序已定本月十九日（星期五），晚上八時在北角麗宮大廈十七樓該會會所內舉行「燈光人像」攝影節目，由該會展覽部主任潘國登君主持。潘君對燈光攝影有精湛造詣，舉凡燈光靜物，燈光人像，案頭擺設，及文件翻拍等皆甚有研究。愛好燈光人像攝影的拍友，請提早攜帶相機蒞會。

「攝影畫報」卅八期出版

名攝影家潘日波彩色作品「朝陽」，這兩天已出現在港九的街頭。第卅八期的攝影畫報就是以這張絢爛的作品做封面的。本期新出版的攝影畫報又刊出了很多動人的佳作。例如星洲攝影家葉暢芬的一幀兒童作品等，均圖文並茂，對愛好攝影的拍友，都有參觀或欣賞的價值。每册仍售港幣一元，港九各報攤書店均有出售。

怎樣保養相機 大衆會月會有專題演講

香港大衆攝影會本月十八日（星期四）下午七時，將在告羅士打酒樓舉行月會，是晚節目，異常豐富，計有：七月份黑白照片月賽，彩色幻燈片月賽，暨上月份之燈光人像專題比賽，以及頒發上月份獲獎品等，屆時，並有燈光人像攝影，特別商請明星淑女多位，蒞臨客串，供會友獵影，並查大衆會於月前，耗巨資購置大批佈景道具，屆時將見大派用場。敍餐前，將邀請相機專家斌達相機修理公司主持人李祖斌作學術性演講，題爲「怎樣保養相機」。李氏對各種相機與攝影器材，研究有素，經驗至豐，學有專長，今次承蒙撥冗與晚會，誠爲良機難得。

香港卅五米厘攝影會國際沙龍定期評選

香港卅五米厘攝影研究會第六屆國際攝影沙龍彩色照片及幻燈片組，已定本月廿日初選，廿一日覆選。兩次均在會所舉行，廿一號覆選由下午三時開始，公開歡迎各界參觀。據沙龍主席何綏稱：目前已收到來自世界四十餘地區作品接近二千張，在本週截止前估計仍有大量收到。黑白照片組在本月廿五日截止，廿七號在會所舉行初選，廿八號下午三時起在中區美國新聞處評選，黑白組評判員爲陳錫元、黃貫棋、周宗濂、麥桂發、黃新發五位，各組入選優勝者除獲該會名譽會長許以忠所捐贈之獎品外，另有美國攝影學會致送金牌三面，此項標榜在國際沙龍有崇高地位之金牌，全世界祇有八個沙龍享有，拍友萬勿錯過。

半身、大半身、全身 戶外人像三種方式

＊＊＊＊＊堯峯＊＊＊＊＊

拍攝戶外人像要避免單調，應該佈置上一些陪襯景物，但仍必須以人像爲主。拍攝前先行決定拍半身、大半身或全身人像。以臉部爲主，拍至上胸爲止，這種人像必須用三呎至四呎的距離拍攝，距離的測定要非常準確。大半身人像除了臉部外還包括手臂的全部，最多拍至膝間，這種照片的距離約爲六呎至七呎。全身人像當然指包括整個身體，坐或立都可以，鏡箱與見的物的距離約爲九至十二呎，距離過遠，人像過小，那就屬於風景照片而不是人像了。

拍攝半身人像，要把鏡頭對着臉部中央；拍攝大半身人像，可將鏡頭對準被拍的胸前；拍攝全身人像，可將鏡頭對着腰部，鏡頭的高低會影響照片的透視，如照以上的辦法處理就能拍得正常的人像照片；我們也可以用俯得俯角照片；站得高些，將鏡頭下俯，拍得俯角照片；而鏡箱就近地面，向上仰拍，就拍得仰角照片。用仰角或俯角所拍的人像，只要處理得好，都能拍得別緻而生動的照片。

人像攝影大都是在很近的距離（四呎至十二、三呎），因此必須準確地來校正距離。

拍兩三個人以上的人像照片，以大半身最爲適宜；如果兩人的合影，須注意被攝者的目光是否同時集中在一個目標，二人臉部的表情是否調和，這樣才可以收精神貫串之效。拍攝戶外人像，因爲有足夠的光線，可用五十分一秒或更短時間的快門，不必使被攝者很緊張的做好姿勢，也不必說「不要動」「要影了」等，以免拍得表情呆板的照片；等光圈、快門、距離都準備好後，可通知被攝者「預備」，同時就按下快門。

幽默照片舉隅

勇取險球

（六）勇取險球：一日，義大利的亞登迪斯海邊，突然來了一批約十名的大兵，都穿上整齊的軍服，當他們抵達海邊後不久，紛紛在海邊即席表演脫衣舞，只是三兩分鐘後，個個大兵都只脫剩一條底褲與泳褲，原來這班大兵，都是在附近駐營的騎兵師，他們忍受不住炎夏的酷熱，忙裡偷閒，晉出兵營，實行海浴，本圖乃是一名德國業餘攝影家岳圖戴義途經亞登迪斯海邊所獵取他們的一個玩水球的鏡頭，岳圖戴就配備五十米厘點五鏡的拉架相機，用五百份之一秒時間曝光，用五點六光圈拍攝。

工友旅遊會赴沙咀獵影

香港工友旅遊會本週旅程，定七月廿一日（星期日）前往沙咀、浪茄獵影，是日上午八時正在九龍區紅磡碼頭溫思勞街停車場出發，當日下午約七時可返抵市區。主辦者聖公會聖匠堂，會址在九龍紅磡蕪湖[illegible]

[illegible]五三一，報名參加之票站有：㈠該會，㈡香港德輔道西德輔大廈四樓，四〇七室合益福利公[illegible]元洲街六十二至六十四[illegible]

勇取險球　德國業餘攝影家岳圖戴儀作

觀塘社區服務中心 下月辦公開攝影賽

觀塘社區服務中心爲推行青年暑期活動，特舉辦公開攝影比賽。賽會分兩項題材：一、專題作品，取材自該中心本月卅日燈光[illegible]攝家協助造像）。二、任何作品，取該中心青少年暑期活動（遊戲晚會，遊戲日等）。

照片尺度：八乘十吋、十二乘十五吋或十六乘廿吋，截止收件日[illegible]八月廿日（星期[illegible]），頒獎日期，所有得獎照片，定八月廿八日至九月四日在該中心展覽。凡參加作品者可到該中心領取表格填妥，連同作品交該中心四樓青年部或地下諮詢處。

世界銷量冠軍！
半格相機之王！
Olympus 奧林巴斯
Pen-EE 型自動相機
精巧輕便
價格相宜
最佳旅行伴侶
全格機之性能
半格機之体積
Olympus TRIP 35
各大攝影器材公司均有代售
總代理：大通公司

YASHICA Electro 35
電子35相機
佳攝影
其他各型
影攝佳照相機
全港九各相機
公司均有出售
無論在暗沉燭光或強烈太陽的環境下
都可以拍攝得"自動曝光"的優美彩色照片
總代理：永安祥百貨有限公司

PRAKTICA
PL NOVA I-B SLR
VEB PENTACON DRESDEN
kamera- und kinowerke
MADE IN GERMANY
德國製
最新超薄
百吉
單鏡反光相機
最新 PL NOVA I-B 型
機內裝有自動測光表
PL NOVA I-B
1968 年度
新出品空運到港
請到各大攝影器材公司參觀
TEL. 222327

MOVADO
瑞士國冠軍　世界性名表
武嘩度表
鋼金剛
全鋼，包金連帶
自動日曆游水表
名家介紹　不同凡響
吳華建先生是攝影名家馳譽世界亦是一個著名的鐘表鑑賞家他說數十年來他最賞識及樂用的是瑞士冠軍名表武嘩度表因其品質超群精益求精之精神與超級照相機異曲同工歷年來奪得國際名表比賽冠軍多不勝計且爲瑞士國立紐雪得天文台超級名表比賽連獲三年冠軍之唯一名表故樂爲介紹
SOLE AGENTS: CHINA SALES CORPORATION

德國 富賀達
超級攝影機
Linhof Super TECHNIKA 4×5 MODEL V
SOLE AGENTS: SHIRO (CHINA) LTD.
總代理：石利洛洋行

柯達的高雅出品
最時髦的柯達立刻自動S-10型相機巧小精緻可輕易地放入衣袋或手袋裡面相機前部和快門等均可縮入輕金屬之機身內保持小巧美觀的外型祇要裝上軟片盒按妥軟片看準目標輕按快門你便獲得一張相片在盒內裝上方形閃光燈更可以連拍四張不須換燈泡
另一性能更多的柯達立刻自動S-20型相機配有f/3.8快速鏡頭和自動曝光使你可獲更多的拍攝機會
兩種深表時髦的相機均可採用柯達彩色軟片盒電池和閃光燈所攝得增色器材請立即到柯達經銷處參觀
Kodak

美國最著名女作家

·漢松·

（在「小婦人」一書中的馬殊四姐妹與她們的母親）

極少作家對描寫一個少女的思想和舉止，能夠像美國小說家露莎阿爾葛特描寫的那樣深徹透切，她的著名作品「小婦人」和「好妻子」就是最好的舉例，顯出她的天才，她好比骨鑽入由她所造出來的四個可愛的馬殊姊妹，貝芙、阿美、麥和喬的心房。

在美國郵票上的露莎阿爾葛特遺像

她的作品，差不多會是她本人的經歷，當她跟她的三個妹妹在美國麻省的波士頓和康葛城居住，她記憶得很清楚她在童年時發生的事情，她曾這樣說：「當一個故事在寫作時，我是活存其間，所見的各人較真人更加清楚，我聽到他們的談話，覺得很有趣。他們的舉動也許會使我覺得驚奇或發怒，但是我沒有力量來管束他們，祇有將他們的經歷記錄下來。」她又曾說過：「我對於給兒童們看的故事的材料，是從我所認識的兒童方面得來，那些小演員的說話和舉動，最能逗人發笑和受到感動。」

露莎阿爾葛特於一八三二年在美國賓士維尼亞州的日耳曼城出生，父親是一個教員，名叫邦遜阿爾葛特，露莎有四姊妹，她居長，阿爾葛特先生的教學法是比較在他的時代為進步，他雖有遠見，但是一個不甚現實的人，故常鬧貧窮，賺不夠錢來維持家計，這種貧困情形在露莎的作品中多有反映出來。

露莎從她的父親和美國著名作家大衛唐杜和愛默遜學得愛馬遜的思想，她得愛馬遜教育的幫助和指教很多，露莎在開始時就想做一個作家，但是她的最初的職業是教學。她仍然抽出時間寫故事向雜誌投稿。當美國南北戰爭發生後，露莎到華盛頓做護士，後來她以本人的經歷撰寫「醫院素描」，在一八六三年出版。在一年後她的浪漫小說「心情」推出，頗受讀者歡迎，他就決定正式做一個作家。但要到在一八六八年，她的小說「小婦人」出版後，她才成名。這本書是在美國最暢銷的小說之一，今年是它出版的一百年，但仍受大眾所愛讀，本港各英文女校也有用作課本。後露莎續寫「好妻子」、「小男子」和「喬的男孩」都頗受歡迎。

露莎曾寫很多兒童故事和小說，賺錢來幫助她的父親和整個家庭，她沒有忘記他們共同捱苦的日子，他們沒有肉吃，更要照顧在他們家裏的阿爾葛特先生的貧窮朋友。露莎阿爾葛特沒有結婚，當她在十五歲時就在一間空置的穀倉開辦一間小學來賺錢，她在一八八八年逝世，享年五十六歲，她是一個溫和與謙遜的人，她曾指出她的最大成功是她的家人在後來也得過舒適的生活，她的最大滿足是她終能夠達到自己的願望，成為一個作家。

美國在一九四〇年所出的五種紀念五個美國最著名的作家，其中祇有一個是女作家，她就是露莎阿爾葛特，她被譽稱為美國最偉大的女子小說家。

露莎阿爾葛特的家人給她一個親暱的名叫「露窓」，在她本人的童年時為快樂，她跟她的妹妹同玩在當時女孩子們所喜歡的遊戲，當她在年輕時已有想將她們的經過寫成一本好書，這個念頭常在她的腦海裏出現，但是直到她在三十六歲時，有一個出版商問她能否撰寫一本關於地道美國的家庭中姊妹們的故事，因為在當時的男童書本，橫掃美國，這個時候，給女孩一個機會，露莎就立即想到將她的家庭的故事做內容，而答應那個出版商。她採入一些虛構的事，認為可增加小說的趣味性。但是各人的性格是照原真的，小麗絲變成故事中有病的妹妹貝芙，美變成阿美，她很担心她的鼻子不似希臘人的鼻子那樣好看，美麗的安娜變成了常感覺不滿足的麥克，露莎本人變成了事一個急性和像男孩子的喬，在家裏，她希望做一個作家，那本小說寫得快，兩個星期就完成了。喬是四個姊妹中最有進取心和最聰明的一個，她要做一個作家而不想急速結婚，為避免劉理向她苦苦追求，她得母親的准許到紐約繼續她的寫作生活。在紐約她和克結婚之後，劉理就向阿美求婚，結果她很歡喜做他的妻子。後來喬也跟巴夏教授結婚，他們共辦一間男校，從「小婦人」到「好妻子」，馬殊姊妹變成了快樂的母親。露莎阿爾葛特本人是獨身不嫁的，但她的小說中的喬在後來是結婚了，有人問她關於這件事的解釋，露莎是笑而不答。

醫院為何限制探病

此中道理，不可不知

·愛麗斯·

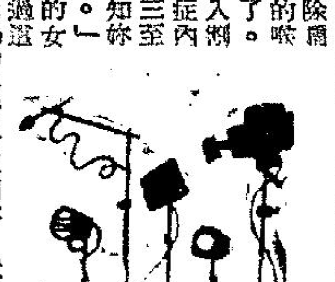

限制探病，這似乎很不近人情，可是，醫生從經驗中告訴我們：當病者，尤其是兒童在施行手術後，當他們看見家人那副憂心忡忡的臉孔，這會使他感到愈加可怕，於是，便引起許多麻煩，以下就是一位醫生發表有關限制探病的意見……

當馬里德醫生告訴我泰慕菲必須要割除扁桃腺時，我一點也不覺得奇怪，因為泰慕菲在短短的一年內，已經發生過扁桃腺發炎六次。

於是，我帶泰慕菲到醫院去檢查耳、鼻和喉。醫生很詳細的檢查後，他說：「我也同意你的醫生的說法——他一定要割除扁桃腺，因為他的喉嚨已受到傳染了。現在我把他排入割除扁桃腺的病症內，大約要等候三至六個月才會通知妳帶他來施手術。」

我的鄰居的女兒去年也曾動過這樣的手術。聽到「動手術」三個字，就使我感到恐懼。她住院不過兩日，但在醫院中，每一秒鐘都使她感到討厭和不安。因為她的母親曾答應過常常去探她，但後來只在她入院的第二天曾逗留過半小時。

其實，並不是她母親不願意留在醫院陪她，而是院方限制探病的次數和時間。不過，據我所知，健康服務處曾勸諭所有醫院放寬對兒童病者的探病時間。

泰慕菲是個怯懦的孩子，他從來沒有離開過家人。我相信當他入院施手術，數日見不到我時，他一定感到很苦惱。

我的丈夫勞勸說，假如我担心這一問題，不如去找馬里德醫生談談。

醫生是不肯直接回答別人問及他的意見的，雖然我不知道這次會談的結果如何，但我仍然坦率的問他有關探病的問題。

「你說得對。」馬里德醫生微笑着說，「但實際上，到醫院探病的人很多，相信你也知道，通常小手術習慣是不准探病的。不錯，我知道這對妳來說好像很荒蕪，但守舊的傳統習慣也並不是一件壞事，年來的經驗所得，醫生們一致認為，假如在孩子動手術的當日去探他，是十分累事的。孩子在割除扁桃腺後，一定會變得面色青白，當家人看見他那疲弱沮喪的神態，必然內心會引起陣陣的憂慮，所謂「有諸內必形於外。」當孩子看見家人那副憂戚的臉孔，就更使他感到恐懼和可怕，甚至會哭起來，這種情形最易引起出血。」

要知道，並不是每一個醫生都一定要堅持自己的做法。」馬里德醫生繼續說：「對於探病管制近年來也放寬了許多。例如國家醫院兒童福利會，它極端重視照顧留院的，使病童的家人不必費心，它也有管理委員限制探病的。雖然，近年來的成績並不很理想，但它目前的工作似乎做得不錯，我相信它還在不斷努力改良中。假如工作有效果，那麼探病的人數也會自然減少。我以為許多醫生都會高興見到這情形。」

「我曾聽說過有些醫院是准許母親到院探病的，有些甚至還可以逗留在病房陪着孩子睡覺呢！」我說。

「不錯，」馬里德醫生說：「但由於探病的人多，恐怕還會增加院方及醫生不少的麻煩。那時候，恐怕割除扁桃腺這類輕症，病者也要等候數年時間才有機會入院動手術呢！」

說着，我不覺又想起泰慕菲的扁桃腺炎來了，我問道：「你以為泰慕菲接受手術後，情形會良好嗎？我的意思是，這種手術不會有大礙吧？」

馬里德醫生說：「我也不向妳保證。紀錄，在這種情形下，只有看妳怎樣控制妳的情緒，還要看院方的工作是否進行得順利。」

雖然我也同意馬里德醫生對這件事的看法——要懼怕不形於色，院方限制探病是有理由的。不過，我仍然希望當泰慕菲入院動手術時，院方會放寬它們的制度——限制探病！因為，我始終還是掛念着泰慕菲割除病桃腺後的狀況的。

× × × × ×

命理信箱

·葉蓮·

64分—楊小姐、黃智源、黃少文、黎莉、桑太、寧萍、袁國興、MKM。

52分—何兆基、黃小姐、吳華、何兆良、譚鳳英、楊燕平、蔡靜思、陳濠、楊宗保。

48分—黃先生、林澤甌、陳珠兒、李慧貞、馮顯玲、姚玲玲、洪小姐、珍妮、陳潔冰、鄧先生。

36分—區倍常、陳鳳妹、黃永輝、羽平、陸龍、冼沛然、杜姑娘、FKW、榮輝、陳驊底、廖原、杜秀梅。

24分—鄭麗文、張如、王新、黃玲玲、盧元平、曾鉄達、朱迪明、張雄、黃寶明、朱白瑜、寶田。

18分—蓮蓮、謝娟、吳玉蘭、黃翠屏、鳴明、黃仲平、葉明、李蓮黛、柴君、劉邦耀、KCK、李進鎮、梁娟。

以下是副類衰旺分數表姓名。

407分—鄭志垣、黃安麗、譚康華、李文華、趙秀珍、林生、譚美麗、黃碧儀、秋月、鄭艾茹、鄧惠芳、鄺先生、伍玉蓮。

305分—阮漢儀、黃夢竹、陳慧儀、陳欣欣、方麗明、黃慧慈、許一清、YSM、鄭慧珊、梁近賢、陳美美、潘鑾。

203分—曾令珍、潘華、陸翠瓊、邱棟濂、許文安、黃蓮香、黎明、小雲、金思行、李華、李詩敏、岑先生。

91分—歐瑁棠、方秀珠、沈文、許君偉、王芳、甯敏德、黃碧君、羅惠玲、林大霞、羅惠珍、陳秀珍。

模特兒秘史

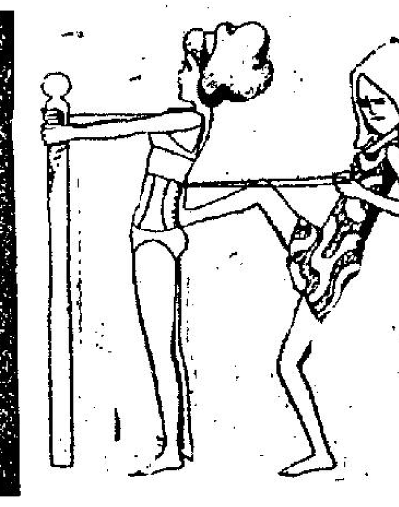

·火麒麟·

六、奴隸

因為那些人是用鞭子把她打得太厲害了，她的背部，腹部，還有大腿，到處都是被鞭子打有留下來的紅色的印子。

他們這些人的虐待手法，並不是到此為止，他們認為這麼做還是不夠的。後來，他們更索性再拿起一條繩子，來綁住她的腰，使她的身體被綁在柱子上，再也不能動彈一步，因為這是太可怕的事情了，她祇有向其哀求，希望他能與其他的幾個人，可憐她現在的處境，將她放開，別再繼續去虐待她。

後來，她又吃了一些苦頭，這些人，總算是把她放開了，她在被停了下來以後，幾乎昏迷過去，她的全身，都是紅色的印子。

其實，他們這幾個人，不但是以此方法，來對付這位歐小姐，他們對於另外那個女人，也是採取同樣的方式，當她們這兩個人都吃了同樣的苦頭以後，他們還便將一條長的裙子，交了給她們，叫她們兩個人，將那條長的裙子穿到身上去。

她們兩個人，穿上了那條怪裏怪氣的裙子，坐在爐子前面的椅子上，她們一心想早一點離開那裏，並沒有交談過一句話。

但是，當她站起來，準備要走的時候，其中一個人卻是拉住了她的手，並且向其餘的人，拋了一個眼色，原來，他這個人是用一隻手去捉住那個女子的腰，另外，一隻手，則是去揭她的裙子，他這麼做的目的，是要這些人知道，這位小姐的身體構造，多麼合標準。

對於這一件事情，我們的女主角是第一次嘗到，然而另外的那個女子，她倒好像是老手，她對於這一切，倒沒有歐小姐感到那麼哀傷。

他們又這樣將這兩個可憐的女子，盡情的戲弄了一番，他們還便先讓那個女子走出去，之後，對歐小姐來了一番訓話：

「你在這裏工作，是小心的扶侍你的幾個主人，你要把他們看過的，小心的安排，對於房子裏面的花擺放，也要特別選擇與，必須特別清楚，那便是你的手，並不是屬於你自己的，你的胸部，同樣的也不是屬於你自己的。

有一點，我們必須特別提醒你，在這裏你是絕對沒有自由可言，你的身體，由現在開始，是完全屬於我們，在白天的時候，你是可以把你的衣服穿在身上，但是如果有人要叫你把衣服揭上去，你便得遵從他們的命令。

萬·花·筒

親香澤黑貓享艷福　踩貓尾德兵終喪生

·紫雲·

奧地利的葛麗舒女士相信：她丈夫雖然已經在第二次世界大戰期間陣亡，靈魂卻附在她所養的貓兒「小黑」身上。因此，在所住的英斯布魯克城，她慣常抱着「小黑」在家中的餐桌旁邊進食，讓「小黑」睡在她的床上，甚至每週要抱着「小黑」上教堂作拜禮兩次。

在許多場合，貓兒曾被人施以類似的敬重，甚至有受敬畏的事。

座落印度普拉市內的孟買省省府裏面，衛兵一度奉有常令，得向貓兒致敬。原來孟買省省長英人格蘭特爵士在一八三八年去世時，印度衛兵看見一隻貓兒從省府前門離去，其後則在一條特別小徑上來往行走，跟格氏生前每天日落時候的習慣一般無二。

印度衛兵相信格氏的靈魂附上

在泰國首都曼谷，一名富商所養的貓兒突然失去蹤跡，使他十分沮喪，患起病來，病勢十分嚴重。他的家人想把貓兒尋回，不知不覺地把他積聚的財產花了一半，最後方才發現：這隻貓兒原在富商的床下，但是已經死了。它之所以爬到富商床下，祇想跟所愛的主人親近而已。後來，富商一命嗚呼，他的遺囑則把丈夫的遺體和貓屍合葬在一個墓內。

第二次世界大戰期間，當盟軍攻上義大利的西西里島時，德軍一支巡邏隊的一名隊員，曾潛行到英軍陣地，英軍一直未曾發覺。但是，德軍這名巡邏兵十分不幸，不知怎的竟踩着一隻貓的尾巴，貓兒痛得失聲大叫，英軍立即得警戒，末了，德國的這名巡邏兵，便再也未曾回到德軍防綫。

第二次世界大戰期間，一天，德國轟炸機在倫敦上空出現，倫敦坎伯維區市民韋爾夫婦和兩個女兒，則正擠在住宅的廚房裏面。突然間，他們聽見一隻貓兒在後園裏面叫過不停。韋爾喚貓，想逗它離開後園裏的防空洞，貓卻始終不肯離開。韋氏夫婦和女兒認為貓叫等於在向他們發出警告，便都離開廚房，進入防空洞，卅秒鐘之後，德機投下的一顆炸彈，把他們的住宅炸成了平地。韋爾一家人對貓兒深為感激，曾向「防止虐待動物協會」捐助巨款，直到所養的這隻貓兒死亡為止。

人海傳奇

突然來的怪電話(一)

——這一日，她在家中，突接一個電話，據說是由遠方打來的，但她明知這是來自市區。

露絲是一個非常有規律的人，幾乎每一天早晨，在八點鐘之前，她便已經醒了。其實，她是用不着這麼早起床的，因為她就是起來之後，也是沒有甚麼事情可做，可是，這一切成了習慣，她卻是再也沒有辦法改掉。

另外，還有一點，在這裡是不能不一說的，那便是像她這個人，由於沒有甚麼事情做，結果，除非沒有空，如果空得無聊，她便又會去弄一點酒喝。

不過，在這一天的早晨，一切的事情，卻都是有一點不同了，原因是她醒得特別早，但是，越是醒得早，她的一切，便越是感到沒有甚麼事情可以做。

這一天，她便在想着，如果可能的話，在這一天裏面，她倒是應該過得與平日稍微不同一些。

一般來說，到了五點鐘的時候，露絲便會喝兩杯酒。在這個時候，她家的女僕格羅太太，便會進來替她清理房子裡面的一切。

就在這個時候，放在客廳裡面的電話響了，格羅太太走過去接這個電話；那時，露絲便把第一杯酒倒了出來，進一步，再把這杯酒倒進肚子裡面去。

後來，格羅太太走了過來，將所聽的電話告訴她：「有一個人打電話給你！而且這個人是男人。」

露絲對於這樣的電話，她倒是一點神秘也沒有，原因是在日常生活裡面，是時時有男人打電話給她的。因為有時那些男子，是要與她在電話上說有關業務上的問題，對於這樣的電話，她又怎麼有神秘感呢？

後來，露絲放下了酒杯，走到電話機旁邊去。

她拿起了電話筒說：「喂！」

「你是露絲嗎？」這個男人的聲音，是那樣的古怪。

她聽了這個聲音後，半晌沒有出聲，她在想這個打電話來的，到底是甚麼人？

她說：「是是，我是露絲，你是甚麼人？」

「我是柏特。」

這一來，她想起了這個名字，她說：「柏特，你在甚麼地方？」

「我是在聖路易城。」對方回答。

她却是有一個特殊的感覺，那便是這個電話是在本市打的，另外，如果是長途電話的話，接綫生在事前又一定會先通知你的，因此，她預感到將有不尋常的事情發生，她的心開始跳得很厲害。

「啊！想不到你會不在這裡，」她說，「坦白的對你說，我倒是真的想見見你呢。」

「這就是我打電話給你的原因，」對方說，「我明天有空，我想與你見見面，如果我來的話，你又是不是方便呢？因為我祇有一兩小時的逗留時間。」

·上官寶倫·

頂唔順

找尋職業幾個貼士

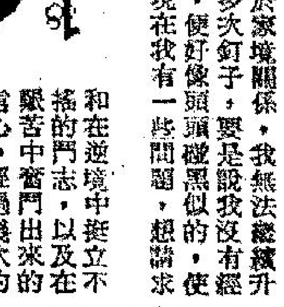

金夫人：

當很多年青人沉醉在新潮舞會，和在各種暑期活動中狂歡的時候，我却在苦悶和徬徨中，所以我特地寫這封信來，希望金夫人能為我解決一下心中的憂慮。

我是一個中文中學的應屆畢業生，由於家境關係，我無法繼續升學，現在就要出來找事做，我曾經碰過很多次釘子，要是說我沒有經驗，就說英文不夠水準，我剛要出來社會，便好像頭碰黑似的，使我對前途覺得十分渺茫，不知如何是好？現在我有一些問題，想請求夫人替我解決的問題如下：

㈠你能否給我介紹一份適合我的工作？

㈡我想投稿賺錢，每天寫三、四千字，夠生活嗎？

㈢自己登報紙小廣告求職，是否有效？因為我不想再去碰，而想別人看到認為合的來找我了。

請早日答覆我為盼！並祝

安！

PK上　七月六日

答PK君：

首先我想提醒你的就是現實社會，並不如你所想像的那麼簡單。所以，在你要出來社會做事的時候，就必須要先有披荊斬棘的勇氣，和在逆境中挺立不搖的鬥志，以及在艱苦中奮鬥出來的信心。經過幾次的求職失敗，你就充滿了灰心、失望，那漫長的人生途徑，可能還有更多的挫折，你如何去應付？你如何走得完？

我猜想，你以為自己中學畢業，是一個起碼的知識份子，滿腦子所謂士大夫階級的思想，你想求職，一定是想那些所謂「斯文」的工作。但我得提醒你：第一、職業無分貴賤，只要是正當工作。第二、香港是一個工商業的社會，需要技術人才多過普通文員。你何必儘往文員這條呆板的路上去擠？不如投身工業技術方面，機會可能較多，加上你本身已有相當的知識水平，前途應是大有可為，而且是更光明的。

至於你的問題，我認為：

㈠請恕我無法作職業介紹。其實你可往勞工處的就業輔導組辦理登記，也是一條找職業的途徑。

㈡賣文為活，香港其實已有不少人，問題不在每天寫多少字才夠生活，而是「買家」難找。你是否有把握呢？

㈢登報紙小廣告求職，未嘗不可，但你卻不能寄以太大的希望，因為要僱人的，多數一登報招請，應徵者已經不少，誰有閒情自求職小廣告中去找適合者？

·金夫人謹覆·

長篇武俠小說　琴劍慈航

……，不由悉與陡然驟地喝倒，一笑道：「來得好！」喝聲中，身形一旋，避過對方攻勢的銳鋒……她真力惡猛的缺點。因此，這兩人要想分出勝負，恐非三兩百招之內所能辦到的了。就當雙方凝聚的注意力都集中戰況上時，一旁掠……

四九：經理人已把我辭退

她想起辛立德，她想起白天成。她更想出和白天成再度結婚的美麗閨……

這時，電話鈴聲響。那是畢非燕來的電話。……「我現在已經沒有工作，經理人已經把我辭退。」「噢！」畢非燕說：「不過，祇要你去找，馬上就會有工作的。」……「有什麼關於他們特別的出沒地方的資料嗎？」「校盧君，他們通……

婦女們的喜訊　暖天婦女衣單　平胸盡露速服

豪乳靈

胸部健美　曲綫增加　更覺速效

現代女性唯一感到最苦惱的便是先天性胸部平坦的缺陷，曲綫缺乏致使情場失意，甚至自殺者有之。近經婦科專家法國醫學博士巴士度 Doctor Passeryut 多年苦心研究，最新發明轟動世界唯一口服外胸聖藥，Howylin「豪乳靈」，此藥係多種名貴化合物配製，功能促進腦下垂綫之賀爾蒙大量增進，根本治療促進婦女乳房，身體曲綫發育，安全可靠而無副作用，無需受地域限制與施手術或體外注射，塗藥按摩過多而引起乳癌等危險。Howylin「豪乳靈」先後經世界各大醫院臨床實驗，使胸部平坦，細小，發育不全，或盤形乳房的婦女，口服本藥「豪乳靈」一二瓶以後，均能依服而促進其發育和改造，并對一切婦科病均獲調治與補益。

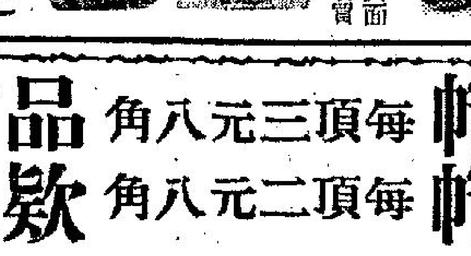

遠東區用此藥盒正裏面有鐵塔商標請認明購買

Howylin「豪乳靈」巴黎大藥廠出品，港九新界澳門各藥行藥房有售。總代理：泛洋貿易廣告公司，電話批發八一〇二八四，盒內附中英文說明（一）瓶見效，每瓶港幣廿三元。

新到　沙灘用品

圓形吹氣船　每隻九十二元
膠氣墊連枕　每件廿元五角
沙灘蓆　每件九元五角
沙灘巾　每條三元八角
草帽　每頂三元八角
尼龍帽　每頂二元八角
品質優美　款靚耐用

台灣民生物產有限公司：九龍尖沙咀彌敦道一百號（東英大廈）　分店：香港北角英皇道一三五至一四三號　分銷處：灣仔分域街（東城戲院商場）東城禮品

分類廣告

招租　寫字樓　住宅　廉租　冇雜費

灣仔　㈠分域街十八號樓上寫字樓住宅均可千餘尺，每呎六毫，海景絕佳，中區隔一站。㈡洛克道（東城戲院對面）承業大廈300—750呎，獨立鐘，新樓。

中區　利源東街八號新樓寫字樓租廉一梯一伙二樓550呎四樓480呎

九龍　荔枝角道口三邊大單邊東興大廈樓上住宅租廉管理好，無什費。彌敦道521號只餘舖位一間及寫字樓，新樓　洽租處：生記租務承業有限公司　電話：HK七三二二九一　七六三二七三

寫字樓招　華人行寫字樓三百餘至千餘尺租廉　人行二〇一室華人置業有限公司　二二二七七四七

出讓　旺舖廉讓　九龍永星里口彌敦道四七七號昌盛飾櫃裝修電話齊備店主急于出國九千元頂讓租一千四百元

商業

毛棉針織　新三式打雞變面電　△每天產量40磅以上　△九紗咀自動換色　△無限間色達80吋　東城有限公司　K805104

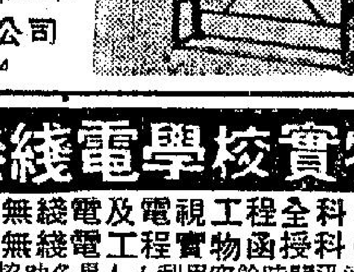

特快簽證旅行　星加坡　泰國　日本

NEC製造電視台　NEC電視機最清！　12寸手提電視機　售價$398元　總代理：太平貿易行

招生　英婦　一日夜　實習流冷　大日夜新最師　成天上新聞多音　會上新聞研　立案。香港商科語言書院。安德烈博士主理　旺角彌敦道607號新興大廈三樓電858440（大人對面）

香港商科語言書院　冷氣　立案　安德烈博士主理。即招日夜新生。電話858449　英文拼音・日文・德文・信扎　英婦會話・法文・國語・簿記　西班牙文・打字・珠算・文法　TOEFL 模型聯證　出入口文員　廣告書簽　旺角彌敦道607號新興大廈三樓（大人公司對面）

油畫內框　特價大平　六尺起各種尺寸　意者請電七一三八三八

招生　授面授函授實物實校學電線無亞比林哥　無綫電及電視工程全科（日夜新班）　無綫電工程實物函授科（無時間限制）　九龍深水埗保安道22—26號近青山道仙樂戲院

授教　錶面技術　翻新

顧定康敎舞　麗婷五元　大廈二樓C座

聘請　招請打臘

快補片　中西藥行均售

龍虎風濕丹

男人虛弱　專治　不強　保証即晚見功　弱虛補氣元固　少年中年老年的恩物

△男性寶△

謝金石

醫藥

啟事

新聯公司　茲將第一期至第七期留取帛金者列下：……

劫後紅顏

峰高

一三七：十萬元奬金

何炳冷笑一聲，江流把一個四十多歲的壯漢帶出來，爲他們介紹，這個就是新少林的掌門人甘羅漢，何炳與他握手之後，輪到林小珠與他握手。

甘羅漢道：「幸會，幸會，兩位光臨，十分榮幸……。」

林小珠道：「客氣話少說，我們有個小兄弟，不知犯下貴堂什麼天條，要帶他回來，綁起示衆，這是我極不高興的事，請立刻釋放，才是道理。」

甘羅漢道：「原來那個兄弟是你們的人，那麼太對不起了，一定要釋放，非放不可，可是，我們還是先談談條件如何，談妥了，自然一齊釋放的。」

林小珠道：「是我們拿點錢出來贖身嗎？其實，我已經用最公平的條件與你交換了。」

甘羅漢道：「你沒有提出條件呀！」

林小珠道：「有的，我用你閣下的生命，換回我們兄弟的自由，這還不是個高的代價嗎？」

甘羅漢道：「我不明白，爲什麼用我的性命去換你兄弟的自由，此話怎樣解說？」

林小珠笑道：「你的小刀呢？」

甘羅漢一摸腰間，祗剩一個刀鞘，短刀不知什麼時候失去了，再看林小珠，她手上已經多了一把刀，可是她雙手捧住，奉還給他道：「對不起，跟你開個玩笑。」

幾個站在甘羅漢身邊負責保護的，都爲之駭然，甘羅漢本人更是冷汗直冒，他想到林小珠抽去他腰部的小刀時，大可以順手把刀鋒一橫，直插下去的，不禁滿面通紅，勉強笑道：「領教，林小姐的身手不凡，萬分佩服，」回頭對左右說：「還不給我放人。」

林小珠利用在冰娜處學來的扒手一技微，冒險用之於甘羅漢身上，一招得手，把他嚇呆了。

何炳也看不清楚林小珠怎樣把甘羅漢身上的刀拿到手，祗見他臉上由白轉紅，由紅轉爲鐵青色，便暗中戒備。

林小珠道：「甘大哥，我們是客人，照計不得無禮，但祗好怪你們無禮在先，明知我們來了，卻把我們的兄弟綁起來，放在當眼處，這一招是什麼名堂？假如傳到江湖上，我們臉上當然掛不下，對你老的聲譽也不是毫無影響的。」

這番話，半硬半軟，甘羅漢聽起來也不好發作，乾笑兩聲道：「那是誤會，現在，我們扯個平了，歡迎你們到來，我們還未盡地主之誼哩。」

小珠道：「對，有話好說，天下事，總有個商量的，并不須靠刀來槍去的武力解決，同時，我們都是江湖中人，有話直說，不必兜圈子。」

甘羅漢道：「對，林姑娘，我把事情簡單地說一遍吧，有一個集團，損失了一批鑽石，願出十萬元作奬金，要求我們代爲尋回，我們曾經過無數的眼線，才找到你們曾經在大哥成的俱樂部中將鑽石露了眼，所以便要和你們談談，假如這批鑽石和你們有關，那麼我們便好好的談一談……」

長篇武俠小說　孽劍慈航

諸葛青雲著　余丹青插圖

第五十二章：群魔亂舞

冷于冰一蹙雙眉道：「夠了，夠了。」

目光凝注古今同沉聲接道：「古老，不可輕敵！」

古今同正容道：「屬下理會得。」

柳如烟（宮裝婦人）微笑地道：「古大總管，可以開始了麼？」

古今同冷然笑道：「請！」

柳如烟笑道：「那麼，奴家有僭了！」

口中說得輕鬆，手上的動作卻是辛辣之至。

但見她右手一揮紅綾軟帶，左手出指輕彈，五縷勁風，銳嘯驚魂地，逕襲古今同胸前的「七坎」、「乳根」等五大要穴。

同時，她右手中的紅綾軟帶，一端似靈蛇吐信，不可捉摸似地，奔向對方頭部，另一端竟如鋼杖似的，勁風呼嘯地掃向下盤。

憑一條紅綾軟帶，而能將剛柔互異的兩種內家眞力同時使出，並臻到此種境界，這妖婦的功力之高，也委實是値得她驕狂的了。

一出手就是雷霆萬鈞，虛實莫測地，同時攻向對方的上中下三盤，如果換一個普通一點的角色，可能連一招也接不下哩！

古今同一見對方恨不得一招即制自己于死地似的，不由豪興陡發地朗朗一笑道：「來得好！」

喝聲中，身形一旋，避過對方攻勢的銳鋒，雙手齊發，右手精鋼旱烟桿「白雲出岫」，疾點對方左肩，左手卻逕向那如靈蛇飛舞的紅綾軟帶抓去。

柳如烟嬌笑一聲：

「避招還攻，一氣呵成，名家身手，果然是不同凡響！」

嬌笑聲中，她已避過古今同的反擊，緊接着，疾如迅電奔雷似地一連攻出三招。

古今同冷笑一聲，立還顏色……

就此雙方奇招迭出，展開一輪互搶先機的快攻。

在人影交錯，精鋼旱烟桿與紅綾軟帶險招互出之下，間或也傳出雙方掌力接實的巨震之聲。

這兩人，論內家眞力，「追魂叟」古今同要略勝一籌，但柳如烟使的是有武林瑰寶之稱的「太乙網仙帶」，不但招式奇詭狠辣，而那紅綾軟帶上映着燈火所發出的強烈反光，卻能收妨礙敵方視線之效，因而彌補了她眞力略遜的缺點。

因此，這兩人要想分出勝負，恐非三兩百招之內所能辨到的了。

就當雙方羣豪的注意力都集中戰況上時，一旁掠陣的冷于冰，暗中卻有了輕微的不安。

可不是麼！對方隨便拉一個人來，就能跟自己的主要助手打成平手，這情況還不夠嚴重麼！

儘管那柳如烟是大有來頭的邪道人物，似此獨人物，對方陣中，不會太多，但僅僅有三五個，也就夠他頭痛的了。

另一個使他不安的原因是：原本答應及時趕來的水長東，迄今未見踪影，而他想出敵不意，派去大相國寺暗救申屠寅的愛徒沈獅克，也遲遲未見回來……

這些，會不會有甚麼不妥的意外發生呢？

偏偏他身爲羣豪統帥，儘管心中不安，表面上卻又不能不裝出一付泰然自若的神情來……（一〇四）

秋帶逕襲古今同胸前要穴。

老夫妻

歷史小說　女媧

南宮搏著

這些，使女媧有陌生的感覺。但她祗有依循伏羲的方式接待諸神。

稍後，諸神遊覽懸圃時，伏羲和女媧在十二重樓上單獨相處，伏羲道出了自己的來意；他詢問，蚩尤到崑崙山的原委——

女媧爲他的一問而感傷了——她想到，倘若沒有蚩尤之來，伏羲就不會來此。

爲此，她冷冷地說：

「蚩尤和我是舊友，他要來，我難道能拒絕？不過，我並未邀請他。」

「我知道你未曾邀請他——你來此之後，未曾邀請任何一位神。」伏羲說。

「噢，那祗是現在，將來，我會邀請的——我將栽種一種菓子，我設想，待那菓子成熟的時候，就邀請諸神到崑崙懸圃來一次！」她緩緩地說，那只是臨時想到的，曾經，她在一處山上，看到一種菓子，想將之移來崑崙山上栽植，那祗是一個構想，此時想着而說出。

「哦，那很好，不過，那要許多年之後！」

「是的，用人間的歲月來計算，那要許多年，許多世代，但在諸神，這不會是太久的吧？」

「是，我想是的——媧，蚩尤來說了甚麼？」伏羲此來，完全是爲了蚩尤，因此，他又問了。

女媧嘆息了，徐徐地說：

「看情形，你們和平共處很不容易！」

「他要求你相助？」

「你以爲我會嗎？」她冷冷地反問。

「我知道你不會——」

「我是伏羲的妻子，我並未忘記，在這一重身份上，我怎會協助我丈夫的敵人？」

「媧——」伏羲感到無比的安慰，悠悠地喚着，再說：「蚩尤企圖侵奪我中央上帝的地位，他糾結了一羣兇惡的神爲弟兄！倘若天堂被他統治了，那就不堪設想，所以，我祗能處處提防！」

「我向蚩尤說，我希望大家和平共存！」

「我也有此願望，但是，蚩尤的野心很大！他可能不會肯和平共處的！」

「他的說話和你一樣！」

「蚩尤有一張會說話的嘴——」

「我們不必研究這些吧！過去，大家相處無間！」伏羲似乎不滿女媧的態度，聲音稍趨沉重：

「以前是的，但是，在你出走，到地面造人之後，一切都變了！」（一〇九）

小說

奇情恐怖小說　絕命灘

樓桴著

七四：黃金毒品

在屋中把吃喝弄過，吃個飽之後，張志明坐下來休息。爲了昨晚戰鬥，經過睡眠亦很疲倦，他並沒有對這屋子作進一步研討的打算。因爲那個女人留下字條，不是對他有惡意，而只是對他好意，去理人家的事幹什麼？不過，在好奇心理之下，又不能自己去把屋子的事研究。

大概，張志明不只到了一個新的地方，而且昨晚認爲自己必死而竟能生還，是奇跡的事；既然奇跡，對這屋子的一切事物，想不去留心研究，心裏總是快快不自在。

爲此，他人雖是坐着，一雙眼睛，卻像老鷹一般向屋子裏搜索。在搜索之下，首先瞧見屋子角落，放上一些手槍和子彈。對於手槍和子彈，他不覺得出奇。因爲他心裏認定留下字條的女人是邪路首領，既是邪路首領，還兒如果沒有手槍和子彈，才是天大的奇事。

爲此，他沒有對手槍和子彈作太多的注意，一雙眼睛，轉而向其他方面去。在這屋子的另一個角落，瞧見一箱箱和一包包的東西，同時這些東西又是不見得怎樣陌生。

他以前未有到過這屋子的，這些東西竟然不陌生，未始不是一樁奇怪的事。他便站起來，走過去，要把這些東西打開來看個究竟，又不過，要伸手的時候，把手縮回。因爲他知道那個女人救了他的命，他未見主人便把人家的東西打開來看，不只於禮不合。爲此，亦屬太不應該的。他仍是退下，只有用自己的腦子去思索。

思索了一回，想到了。原來，這一箱一箱，一包包的東西，便是黃金與毒品。這些黃金與毒品，本來是周雄的，但趙大年黑吃黑，不只把黃金與毒品劫取，還殺了周雄。趙大年對此等東西，是堆放在絕命灘石洞的大本營之中，除了金依玲火攻趙大年，要保全自己生命之外，這些東西，亦是爲奪取的目的物。料不到，金依玲的火攻功敗垂成，那些黃金與毒品，是落在這個女人手中了。

那個女人如何奪得這些黃金與毒品呢？——不用說，便是趙大年和各手下被怒浪捲出大海之後，一時間無法趕回，風暴止歇，那個女人便到趙大年的石洞予取予携。

情形如此，那個女人，對這批黃金與毒品，可以說是冷手拾個熱煎堆，金依玲用盡智力都奪不到，她卻可以手到拿來，把這些東西，通通都搬到自己這裡。

這批黃金毒品，所値極大，張志明自已不想到什麼，但不能不想到金依玲。因爲金依玲的洋房被焚燒之後，經已沒有錢，希望獲得這一批東西來作爲下半生的生活，現今落在這個女人之手，如金依玲已死便沒有事，如果生還，對這批東西，必然不放過。如此一來，金依玲要和那個女人火拚了。（七四）

港摘人語

玲

瓊瑤的未完成小說

曾結過婚而又離婚，現年三十歲，有一個七歲大孩子的女作家瓊瑤女士，由台來港，替香港第六屆國貨展覽會揭幕。

她表示目前生活很理想，故暫時不打算再婚。她說：人生的事是不可預料的，尤其是感情的事，更使人不可捉摸，也許將來，會遇到一個我喜愛的人，那我可能會再考慮結婚。

她已完成十三部小說，但她自己的另一部小說，不知何日才可以完成，也許她自己還未想到那部小說怎樣結束。

西貢又出現六個「菠蘿」

西貢區一個民安隊員的寓所側邊，有人深夜暗置有連環牽引的土製炸彈六個，因被屋主人發現，報警後移去。軍火專家檢驗後，認爲係爆炸力頗強的炸彈，並可以由電線作遙遠控制爆炸。

這是左仔殘殺廣播員林彬手段的翻版。社會上對左仔姑息的人，實在是妄人。

失去的一章

劉以鬯著

同樣的問題

允蘭不想將這件事情告訴母親；但又不能不告訴她，招文銳既然不贊成打胎，問題就不易解決，除了母親，再也沒有第二個人可以幫助她。

她決定回澳門去一次。當她見到母親時，未開口，先流淚。母親是過來人，對女兒的心情，比誰都了解。

現在，允蘭既已知道石保其並不是她的親父，這件事情也就沒有必要告訴他了。母女兩人討論這個問題時，石保其在寫字樓做工，沒有回來。

允蘭止住淚水的流出後，將事情經過原原本本講給母親聽。

母親聽了，心一沉，打了一個寒噤。允蘭遭過的種種，雖然與她年輕時所遭遇的並不完全一樣；然而問題卻是一個問題。所不同者：母親有了身孕後，司馬時彥決定離開她了；而允蘭有了身孕後，招文銳不但沒有與她分手的意圖；而且答應兩年之後與她結婚。

「在這種情形下，你必須將孩子生出來，」母親說。

「爲甚麼？」允蘭問。

「他要你將孩子生出來，你若墮胎，他一定不會原諒你的。」

「我是一個未出嫁的少女，」允蘭說。

「如果你不想失去他的話，就得依照他的意思去做，」母親說。

「這……這是多麼窘迫的事，一個未出嫁的少女忽然大了肚子，叫我有甚麼勇氣去見人？」

母親尋思一陣，終於說了這樣的話：

「解決這個問題，祗有兩個辦法：㈠墮胎；㈡不墮胎。如果你當眞不想要這個孩子，就該再寫一封信給招文銳，將你的意思告訴他。反之，如果招文銳不贊成墮胎，你又不想失去他，那末，祗有將孩子生出來。」

這當然是最冷靜的分析。事實上，要解決問題，唯有這兩條路。

允蘭又寫了一封信給招文銳，將自己的困難情形告訴他，希望他肯同意墮胎。

在等待覆信的時候，允蘭一直住在澳門家裏。她無意尋找工作，當然沒有必要回香港。

過了一個多星期，招文銳的覆信寄到了。他依舊很固執，怎樣也不讓允蘭墮胎。（一二七）

國際偵探奇情小說　火山怪盒

郭解譯

卅四：突襲敵背

「我現在不打算把這樁事體深切地拖入複雜的政治漩渦中去，但我相信，你自己也可以估計出來，不過，這件事體，現在複雜到了世界性範圍，要是連星加坡也被摧毀了，世界上，其他的政府，將再沒有人敢去抵抗當眉鳥黨招降的陰謀了。再則製造火山的武器，不論是那一個稍明事理的政府也不敢抵抗的，這是最簡單不過的事情。」

「我想提出一個最緊要的問題，照你說，當眉鳥黨人現在正利用星加坡來做行動的基地，爲什麼他們又要把牠來摧毀了呢？」

「星加坡問題，」威佛利解釋道：「涉及軍事上最高的戰略位置。例如以牠在玻魯維亞聯邦的形勢而論，牠是個有價值的港口，佔有了星加坡之後，在形勢上不管使當眉鳥黨人，在控制太平洋的局勢上，保有一條不折斷的鍊子，但是，相反地，如果星加坡不接受玻魯維亞聯邦的建議，加入作亞聯邦之一員，那麼，對於他們卻是絕大的不利，他們寧可把牠摧毀了，另外再找其他地方做基地了。」

「梭盧君，你定要明瞭，戴斯安博士，他們製造秘密儀器一座，不過，當眉鳥黨徒，是準備着向世界政府提出威脅，僞稱他們已獲得了製造這套儀器的秘密方程式，他們想要多少，便能製造多少，你該記得，要是戴斯安博士肯說出秘密時，當眉鳥黨徒便能製造出他們所需要活動的火山怪盒的數目來了。因此，我認爲你有立即趕到星加坡去的必要。務要追查到宋楷和戴斯安兩個人的下落。不論是生擒或把

「有什麼關於他們特別的出沒地方的資料嗎？」

「梭盧君，他們通電報的掛號地址，是『星油』，不過，他們怎樣去取得這些電報，卻還是未能查出。要是你能把這一點查究出來了，那麼，你便可以查得到了宋楷的縱跡了。」

於是，他們的通報告了個段落。梭盧把收報機關閉好了，然後又走回到四月小姐那邊去，祗見四月小姐的面孔上，神經緊張十分，緊緊地皺了起來，彷彿患着頭痛。梭盧想到了，她也許因爲剛纔聽見了他和威佛利通話，形勢不好，因而受了影響所致。他正想開口安慰安慰她，可是四月小姐，卻連忙用手勢，阻止他出聲。

他閉上了呼吸，條腿的肌肉，也緊張地在準備着，快速的行動，而四月小姐呢，她張高了耳朵，眼睛望向左邊，這時候，彷彿好像有一隻小鳥，在發出鳴叫聲一般，傳了過來。

梭盧蹺起了腳蹄，悄悄地走近她的耳邊，靜靜地問道：「什麼啦？」

「我的哨兵，並未按照着規定，每隔半小時，便跟我發來信號給我。相反的，我倒聽見了一陣金剛鸚鵡的叫喚聲，唔，請到這裏來罷。」

奇情偵探小說　午夜的電話

宋平著

四九：經理人已把我辭退

她想起羅立德，她想起白天成，她更想出和白天成再度結婚的美麗圖畫。

這時，電話鈴響着。那是畢菲燕來的電話。

「我曾經跟白天成談過，」畢菲燕說：「他相信警方終要把他逮捕。」

「案情可有甚麼新發現麼？」

「噢，沒有。警方始終認定他有串同謀殺罪嫌，同時，警方對你，也懷疑是串謀，因爲那天，他是約你到他的寓所去。而馮美芝被人殺死時，你和他都是同在寓所裏。」

「這是事實，不過，馮美芝被人殺死的時候，我和白天成都不在現場呀。」

「問題在你希望和白天成再度結合呢！」

丁妮妮默然沒有作答。

「自然，你跟白天成是否會再度結合，那是你們的事，」畢菲燕說：「不過，至少，我以爲你目前不要再到白天成那裏去。」

「是的，我目前打算留在市區。」

「這是最聰明的作法，你每天的工作也很忙，從工作上打發日子，也不致寂寞了。」

「我現在已經沒有工作，經理人已經把我辭退。」

「噢！」畢菲燕說：「不過，祗要你去找，馬上就會有工作的。」

「我是需要工作，」丁妮妮說：「但，目前我倒想休息呢！」

「甚麼休息？難道整天悶在家裏，會比有工作好嗎？」

「自然不希望長期沒有工作。」

「你一個人住在這裡，也許有點寂寞，」畢菲燕說：「不過，如果我得到任何消息，我將會用電話告知你。我以爲你不必再去找白天成。」

「謝謝你，」丁妮妮說。

於是，畢菲燕便把電話掛斷。

丁妮妮覺得她對白天成的感情，的確會被人誤解到與馮美芝被謀殺案有關，畢菲燕對她說的話，倒是十分理智的。她又覺得白天成可能被警方拘捕，而自己也可能被警方拘捕。於是，她提高警惕了，她要把白天成過去和她暗中約會的一切痕跡，通通消滅了。她把所有的名片檢閱一回，找出三張白天成的名片，上面都是寫有約會時間，她立即把它燒掉。

近代歷史演義　玄黃血戰錄

雷嘯民著

第十三回　和戰都難　九州成死結　忠奸莫辨　一語誤生平

陳籙對小幡的脾氣已經摸透了，當時不慌不忙，問道：「我什麼事告了你？」

小幡嚷道：「你怎麼把我們談話告訴了美國記者，被他刊在報紙上，鬧出這麼大的風波？」

陳籙笑道：「我爲什麼不能告訴美國人？」

小幡一拍桌子：「你告訴了美國記者，在報紙上發表之後，美國政府馬上就出面干涉，你未看見美國公使館已經出頭？叫我怎麼應付。」

陳籙笑道：「這樣看來，你們還是怕美國三分。」

小幡登時語塞，半晌說道：「這不是怕，是不願與美國正面衝突。」

陳籙笑道：「這件事怪我，我以爲你們日本陸軍有精兵百萬，海軍有五十萬噸艦艇，天下無敵，自然誰也不怕，因此美國記者來採訪新聞，我就全部告訴了他，本意是在替貴國揚威，萬不料爲閣下惹了麻煩，眞是抱歉。」

小幡一張臉本來就是赤紅，此時脹得發紫，忽然之間，又擠出一付笑容，說道：「次長閣下，你要幫我個忙。」

陳籙問道：「我怎樣幫你的忙？」

小幡說道：「容易的很，你祗要發表一篇聲明，否認我曾經同你談過這些話，就沒事了。」

陳籙笑道：「你沒有事，我可就有事了，到時美國記者一定來找我的麻煩，說我造謠。」

小幡說道：「美國記者說你造謠不能要求你們政府免去你的官職，英國報紙罵我沒有禮貌，卻要帝國政府撤換我，權衡利害，你非救我這一次不可。」

說過又起身鞠一個九十度的躬，嘴裏不住唸日本話「多謝」。

陳籙知道中國當局無意開罪日本，自己也不能不予敷衍，當時說道：「這事容我考慮一個方式，替你洗刷一下，祗要與我無損，我一定幫你忙就是了。」小幡千恩萬謝，再三鞠躬退出。陳籙等小幡走後，經過考慮之後，簡單發表一個聲明，解釋小幡當初講話並非如此，而是報導時略有誤解之處。這樣一個聲明，小幡並不能滿意，但是卻引起了國內外的強烈反感。英美法三國得到駐北京使節的報告，知道小幡當時確實是這種態度，中國政府此時卻出頭代爲闢謠，未免太沒有志氣。至於中國民間團體更爲憤慨，一致要求政府公開發表聲明，澄清小幡談話經過。北京政府在內外壓力下，不得不發表一項聲明，指出「各國代表在巴黎會議上，願本國之利益，爲正確之主張，此乃獨立國家應有之義，他國絕無干涉之理。」但下面語氣一轉，又說道：「中日兩國現正謀親善之實現，更不應有所誤解，盼我國代表在會議中勿生何等之誤會。」另一方面北京政府在接到小幡抗議後，當時曾電令巴黎和會代表不必公佈中日密約，但此時眼見國人反對激烈，恐怕激成事變，又電令巴黎和會代表可以自行斟酌是否應該公佈，就近妥善處理。（一七六）

電台播音節目

本欄刊登節目，係依據各台來稿發表，倘有更動，概以該台臨時宣佈爲準。

香港電台　今日下午四時：

（中文台波段：六四〇千赫，波長四百六十八公尺。超短波調頻：九十四兆赫。）

【四時】南音。卅十分，中華故事㊀抽刀斷肉，㊁獨欲燃燒。四十五分，粵曲「綠玉歸天」。【五時】粵曲及時代曲。卅分，兒童節目。四十五分，兒童歌曲。五十五分，鮮魚批發市價報告。五十八分，天氣報告。【六時】粵語新聞，海員特別報告，國語、潮語、客語新聞，特別報告。廿分，空中問答。卅分，農民一週。四十五分，時代曲。【七時】粵語新聞，青年出路介紹。十五分，時代曲。三十分，時事實錄。【八時】非洲及本港新聞報告。十五分，喜劇「夜夜此時聽」。四十五分，盧邊齋下，咬文嚼字。五十八分，天氣報告。【九時】粵語新聞，香江夜話。卅分，粵謳雜全。四十三分，漁民天氣預告。四十五分，轉播倫敦粵語新聞。【十時】水滸精華之「火燒蝦蟆嶺」。三十分，粵曲㊀西施，㊁李香君「帝鶯紫夢」。【十一時】粵語新聞。廿分，民歌。三十分，轉播倫敦國語新聞。四十五分，時代曲。五十七分，天氣報告及漁民天氣預告，粵語新聞。【十二時】廣播完畢。

明日播音節目：

【七時】粵語新聞簡報，海員招募處有關海員空缺報告。十五分，天氣報告，轉播倫敦粵語新聞及國際現況衞署報導。卅分，天氣報告，重播「中華故事」。四十五分，本週農產品市價。五十六分，天氣報告及漁民天氣預告。

【八時】粵語新聞，香港海員特別報告，每日公眾活動報告及特別報告。十五分，「空中問答」。卅分，中文教育性廣播。五十分，中央市場菜價格報導。五十八分，天氣報告。

【九時】國語新聞。十分，潮語新聞，特別報告。二十分，歌星選唱：孫雲之歌。卅分，兒童節目，音樂。

【十時】「空中小鄉差」點唱節目。四十五分，故事演講：中國歷史名相「樗里疾—甘茂」。

【十一時】十五分，粵語新聞簡報，粵劇雜全。五十八分，天氣報告。

【十二時】粵語新聞簡報，今晨馬頭角道本地及外來生牛及生豬批發價格報導，名曲一闋：賣肉養孤兒（張月兒、張雪英）十八分，藝術歌曲。卅分，漁民天氣預告，粵曲：閨心斷折敘（徐柳仙）。

【一時】潮曲選唱。十五分，粵語新聞，特別報告。二十八分，天氣報告。卅分，「時事實錄」。

【二時】國語新聞，特別報告。十分，京曲選唱。卅分，電影故事「飛俠小白龍」。

【三時】粵語新聞簡報，大堂中座。五十八分，天氣報告。

商業第一台　今日下午四時：

（第一台波段：一一七〇千週，波長二百五十六公尺。）

【四時】天氣報告，時代曲。三十分，課餘談話。【五時】一曲寄心聲。【六時】轉播香港電台新聞簡報，港九時事，美容講座，天氣報告。三十分，時代曲。【七時】新聞報告，十八樓C座。三十分，時代曲。【八時】轉播香港電台新聞報導。十分，民間奇案「九命奇冤」。【九時】新聞報告，港九時事。三十分，天氣報告，歐西時代曲。四十五分，成語故事。【十時】新聞報告，少婦日記。三十分，電影故事「金龜婿」。【十一時】新聞報告，天氣報告，歷代名姬傳之「麗姬」。卅分，時代曲。五十九分，轉播香港電台新聞簡報。【十二時】天氣報告，播音完畢。

明日播音節目：

【七時】轉播香港電台新聞簡報，清晨雅趣。十五分，天氣報告。十五分，座右銘，時代曲，歐西音樂。廿分，天氣預測，時代曲。四十五分，有獎遊戲。五十五分，時代曲。【八時】轉播香港電台新聞報道。十分，天氣預測。十五分，時代曲。三十分，歐西曲，時代曲。【九時】新聞報告，天氣報告，時代曲點唱。【十時】商音「薛仁貴征東」。三十分，家務小節。【十一時】新聞報告，報道東南亞各地天氣情況。五分，時代曲。卅分，倫理小說「爸爸錯了」。【十二時】新聞報告，港九時事。卅分，奇情小說「三擒恩仇」。【一時】祝壽祝婚節目。十五分，轉播香港電台新聞報道，天氣報告，報道東南亞各地天氣情況。三十分，電影故事「窗外情」。【二時】倫理小說「風雨幽蘭」。三十分，時代曲。【三時】轉播香港電台新聞報道，粵曲：魂斷離恨天（李寶瑩）。卅分，現代小說「萬水千山」。

商業第二台　今日下午四時：

（第二台波段：一〇五〇千週，波長二百八十六公尺。）

【四時】下午四點鐘。（五時三十分）世界名著。【六時】轉播香港電台新聞簡報，天氣報告，英文算術科。三十分，實用英語會話。四十五分，音樂。五十分，寫正字讀正音。【七時】新聞報告，一九六八年歐西流行曲。【八時】轉播香港電台新聞報導，時代曲。三十分，天羅地網之「三天期票」。【九時】新聞報告，天氣報告，體育雜談。二十分，時代曲。三十分，音樂介紹。【十時】新聞報告，中文中學會考國文課程。三十分，廣東音樂，天氣報告。【十一時】新聞報告，夜曲。五十九分，轉播香港電台新聞簡報。【十二時】天氣報告，播音完畢。

明日播音節目：

【七時】轉播香港電台新聞簡報，海員招募處有關海員空缺特別報告，清晨音樂。十分，天氣報告。卅分，天氣預測，實用英語會話。四十五分，時代曲。

【八時】轉播香港電台新聞報道。十分，天氣預測，漁民天氣報告。廿五分，祝壽節目，音樂讚子。廿五分，天氣預測，時代曲。五十分，寫正字讀正音。

【九時】新聞報告，天氣報告。十五分，街市行情。三十分，紋歌寄意粵曲點唱節目。

【十時卅分】重播少婦日記。

【十一時】新聞報告，天氣報告，時代曲。十五分，報道東南亞各地天氣情況，粵曲：落霞孤鶩（林家聲、李寶瑩）。五十分，社團活動報道。

【十二時】新聞報告，怡情小聚。

【一時五分】股市行情報道。十五分，轉播香港電台新聞報道，港九時事特輯，天氣報告。

【二時】報道東南亞各地天氣情況，粵曲：陳妙播（駱燕蝶）。卅分，重播婦女雜誌「家務小節」。

【三時】轉播香港電台新聞報道，名人故事。卅分，時代曲。五十分，天氣報告，股市行情報道。

麗的銀台　今日下午四時：

【四時】粵曲。三十分，小說「夏日夢」。【五時】好少年「查理士王子的生活」。十五分，兒童歌曲，金價報告。三十分，小說「八卦提宗師」。【六時】歐西流行歌曲點唱。卅分，千面金剛「畫樓居」。【七時】歌唱戲劇化小說「香江花月」。卅分，轉播港台，時事實錄。【八時】新聞報導，天氣及節目報告。十分，「談一事，一長一智」。廿分，猪中有獎。四十五分，臨氏探案「側忍之心」。【九時】一零一戲劇系之「雪後寒梅」。三十分，粵曲㊀萬藕淚，㊁再度春宵，節目報告。【十時】趣劇「未登天子位」。三十分，聽衆點播小說「舞伴淚影」。【十一時】新聞，天氣，體育及明日節目報告。十五分，曲中情「無情海」。四十五分，時代曲。五十八分，轉播港台粵語新聞。【十二時】完播曲。

麗的金台　今日下午四時：

【四時】潮曲，中文電視節目報告。【五時】潮語小說「古寺鐘聲」，金價報告。三十分，時代曲。【六時】京劇「戰洪州」。三十分，社會服務，報告教育台明日節目。四十五分，小小廣播劇「勢利母親」。五十一分，夜話。【七時】戲劇化小說「孝子尋親」。三十分，新聞報導，天氣報告，節目報告。【八時】潮語戲劇化小說「浮生若夢」。三十分，潮曲「火燒紅蓮寺」。【九時】戲曲漫談「楚宮恨」。三十分，上海滑稽「自相小菜湯」。【十時】彈詞欣賞「鹿鼎記母」。三十分，古今談「香妃事跡」。四十五分，歷代演義「三國史話」。【十一時】新聞、天氣、體育及明日節目報告。十五分，潮語說唱故事「西遊記」。四十五分，國樂。【十二時】完播曲。

麗的中文電視

（上午）【九時】播映測驗圖。（下午）【四時五十八分】節目簡報。【五時】新聞摘要。五分，小小樂園。三十五分，粵語片「風雨泣齊姬」，何非凡、羅艷卿主演。【六時三十分】英語學習。【七時】世界新聞及天氣報告。三十分，研鬪競賽。【八時】江湖怪傑。三十分，電影雜誌。【九時】紅粉金剛。三十分，粵語片「情劫姊妹花」，張瑛、梅綺主演。【十一時十分】最後新聞及天氣報告。十五分，閉幕曲。

無綫電視

【四時三十分】翡翠台：粵語片「飛天蜈蚣」，由曹達華、鄭惠森主演。【六時】翡翠台：星報青年節目。三十分，翡翠台：體育節目，世界網球比賽。明珠台：西片「寶刀紅俠」，加映七彩卡通。【七時三十分】翡翠台：新聞及天氣報導。【八時三十分】翡翠台：七彩「班尼沙」片集「招領遺產」。明珠台：「西部鐵金剛」片集「兇險之夜」。【九時三十分】翡翠台：歡樂今宵。明珠台：七彩「太空迷途記」片集「登陸月球」。【十時三十分】明珠台：最後新聞及天氣報導。四十五分，明珠台：七彩「歡喜親家」片集「訂婚戒子風波」。【十一時】翡翠台：最後天氣及新聞報導。十五分，明珠台：「加州英傑」片集「紅顏知己」。十五分，翡翠台播映完畢。四十分，明珠台播映完畢。

分類廣告

醫藥

保定同仁堂
專醫風濕
九代祖傳　清宮秘方　根治風濕　永不復發　若非確有專長安敢獨醫一味
無論症狀如何頑固　保證立即見功
診症時間：上午十時起晚上十時止（假期照常）
地址：九龍旺角碼頭甘霖街三十七號二樓

留日專科醫學
朱約翰
新法外皮
外皮過長　阻礙發育　日本新法　小時工作
不合備棄　改後無痛　無血無縫　保證快捷

包醫男女尿病
小便刺痛　小便閉塞　夜尿滴白　流黃流白
陰濁根除　立單包醫
診所九龍彌敦道五六號二樓　即大新銀行樓上

祖傳中醫　岑國良
古方專醫　一服見效

耳鼻喉尿痛
痛濃咽唱‧鼻塞涕血‧喉症保証速愈
小便刺痛　小便黃濁　一流白濁　根切尿治病保證
以上各症免費檢驗　藥費三元

體育

參加第二屆亞洲女籃 香港隊今舉行授旗禮

後天乘中華航空公司班機出發

香港業餘籃球總會，參加第二屆亞洲盃女子籃球錦標賽的代表隊，今日下午七時半在海天酒樓舉行授旗典禮，由籃總會長鍾錦授旗與代表隊李子熊，並由會長設宴爲港隊職球員餞行，港隊將於本月十九日下午三時半乘中華航空公司班機出發至八月四日返港，第二屆亞洲盃女子籃球錦標賽，由七月廿二日至八月二日在台北舉行。

此次籃聯派隊參加亞洲盃女籃賽，曾舉辦選拔賽，至六月一日，初選出球員十八人，進行集訓，直至六月十八日決選出代表隊球員十二人，實施嚴格訓練，至本月十五日集訓完畢，今次以參加選拔賽，報名者僅四隊，由於隊數及球員較少，且有少數好手未參加選拔賽，故未能選出實力最強的代表隊，且隊裡新人難多，惟以限於經驗，臨場比賽時恐（兵源）不足，惟此次籃聯派隊參加亞洲盃女籃賽，旨在參加，故盼後起球員能於大賽中吸收經驗，照集訓時的分組練習，故能否與勁旅爭衡，固屬疑問，而球員的氣力速度，雖已練足，但恐仍不如人，與實力接近的星馬對抗，能否取勝，仍須看教練的調動，至於中、日、韓、泰等四隊將可穩勝港隊，昨據台北方面消息，刻已有十隊參加，依照比賽章程第二條，將爲採分組單循制，二十日編排賽程，香港隊倘編組有利，則仍可躍於六名以內。

茲將港隊職球員名單錄后：

領隊：李子熊，副領隊：呂少文，秘書：李超廣，教練：黃國揚，隨軍記者：梁桂榮，隊長：鄭詠琴，副隊長：施慶瑤，隊員：伍麗英、尹桂嬌、曾思紋、黃瓊珍、劉美珠、許娜娜、李銳建、楊瑞珊、龔少珍、任少玲。

已有十隊參加競賽 廿日編排一切賽程

開幕及閉幕典禮中，將邀請女明星穿着各國服裝率領各球隊進場。

【台北十六日航訊】菲律賓、泰國和印尼參加第二屆亞洲盃女子籃球錦標賽代表隊的名單，已經寄達我亞洲盃籌備會，至此共有十個隊的陣容都已在籌備會辦理登記手續，預定各隊都能够在開幕前趕到台北，參加這一項亞洲女子籃壇的盛會。

已經確定到達日期的有六個隊，計十八日有泰國隊，十九日有大韓民國隊，日本隊及馬來西亞隊，新加坡隊到達及香港隊；菲律賓隊到達的確實日期，籌備會還沒有獲得通知。

大會決定於二十日下午舉行會議，安排賽程。

除了預售聯票原則上門票的發售及速票之外，每天將在比賽前四小時開始在台北市立棒球場的兩個窗口出售，每人限購兩張。

大會並決定在閉幕後，選出二十四名亞洲最佳球員，分爲兩隊，定八月三日舉行一場勞軍賽，同時還舉辦「亞洲之夜」，使亞洲的青年能借此機會聯歡。

第二屆亞洲籃球錦標賽的大會所設錦標，紀念章等均陳列在中泰賓館，供人們參觀，至本月十八日爲止。

第二屆亞洲盃女子籃球賽開幕及閉幕典禮中，將邀請女明星穿着各國服裝，率領各球隊進場。女星甄珍將代表中華民國隊、白蘭新加坡隊、張綺玉菲律賓隊、黃瑤韓國隊、上官靈鳳泰國隊、汪玲香港隊、華真真日本隊、王復蓉馬來西亞隊、夏台鳳印尼隊、劉明印度隊。

香港日本兩隊 住選手村六樓

【台北十六日航訊】亞洲盃女籃賽籌委會，設在中泰賓館的亞洲女籃選手村，經接待組與安排下，已決定把四樓至八樓的房間供各國球隊住宿，其中四樓爲中華民國隊及印度隊，五樓爲印尼隊和大韓民國隊，六樓爲日本隊和香港隊，七樓爲泰國隊和馬來西亞隊，八樓爲新加坡隊和菲律賓隊，另外國際裁判則安排在十樓。

每一個球隊的接待人員，也經決定如下：印度隊，張慧珍；日本隊，蔡郁珍；菲律賓隊，譚旺嘉；馬來西亞隊，秦美麗；韓國隊，許初平；新加坡隊，蕭敏華；印尼隊，朱玉秀；香港隊，孫貴香；泰國隊，丘敏嫺。

大會籌備會收到印尼隊陣容如下：領隊拉曼，教練巴拉美士華倫，裁判阿布拉漢，隊長姬兒斯妮，隊員：香海格、蕊娃、佛塔杜、加倍達、維兒第、辛恩絲、蘇妮、巴娃、曲兒、瑪拉茜、琪姆妮、巴凱。隊員中最高有兩人，一爲五呎八吋，一爲五呎七吋。菲律賓隊：團長巴迪拉，秘書兼教練費加多，巴斯多、奧蒂茲、維娜、花蒂科、雷洛索、克柳芭、雷芙達、那芭耶。最高的三位女選手均爲五呎八吋。泰國隊：平均身材不高，只有一位達五呎七吋，他們的領隊是約蒙哥，職員杜丁道，裁判艾蘇宛，隊長阿思芭虹，隊員：湯龍翁、費魏昆、劉素、落瓦特、歌案、謝沙爾、維華特、張沙意、張思才、羅羅娜、西絲羅娜。

華人足球聯賽五強決賽成績

（截至七月十六日止）

隊名	賽	勝	和	負	得球	失球	積分
木蘭	二	一	一	〇	二	一	三
港小總	二	〇	二	〇	二	二	二
愉園	一	〇	一	〇	二	二	一
華雄	一	〇	一	〇	一	一	一
時信	二	〇	一	一	二	三	一

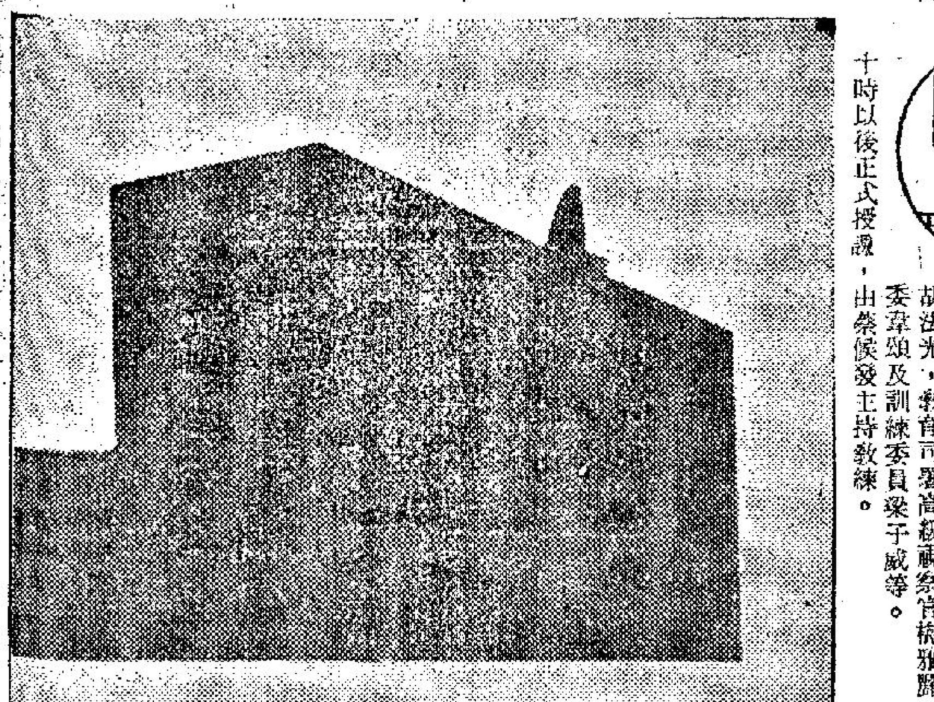

圖爲在台北敦化路的亞籃女子選手村。

網球圈

網球訓練班今晨開幕 青少年學生百餘人到場聽取授課事項

網球總會主辦的初級與中級網球訓練班，已於今晨九時半在銅鑼灣教育司署球場（即前游泳球場）開班授課。

出席開班禮青少年學員約一百一十人，九時半先由網總負責人向學員報告編組及授課等事項，並集體拍照留念。

出席開班禮的有網球總會副會長兼義務秘書胡法光，教育司署高級視察官梅雅麗，網總執委李碩及訓練委員梁子威等。

十時以後正式授課，由蔡侯發主持教練。

花絮

木蘭小總未分高下 時信愉園亦成平手

昨天在加山場上演的夏令盃五強決賽，首仗木蘭對港小總，這場波的勝負，可以說是對冠軍的決定，有很大的影響，所以雙方演出特別落力，且甚精采。

尤其木蘭這支奪冠軍的，在上仗氣走時信後，士氣如虹，演出落力異常，但港小總人材濟濟，亦不示弱，結果一比一辦和，未分高下。

次場時信對愉園。愉園獲得決賽後，昨天首次遭遇勁旅，但時信自上仗負于木蘭後，昨天再度上陣，便險些鬧出一個笑話，那是人數不足，起初只得十人應戰，踢了凡十餘分鐘，始勉強湊足人數，這眞是五強決賽。而且排陣亂點鴛鴦下，都兩度領先，惜晚節不保，給愉園二比二迫和。

「大國腳」彭志光昨天也架着個太陽眼鏡上山觀戰，與「牛屎」黃志強，周志強作喁喁細語，所討的是否有關遂他上山入少林寺呢？不過那就不得而知。不過記者問他何以昨晨沒有參加國腳集訓之時，渠說：因感染傷風，至于會否上山投向「少林寺」呢？他答說：曾經有甚過，最後如何決定？數日後，始作最後決定。

「牛屎」黃志強，是夏令盃踢港小總，但日前一伙對華雄時，博得太屎利，以致右脚踝受傷，昨天只好與南華主任周志強，作座上客，睇蟀，看到港小總一球落後，急得如鍋上螞蟻，不過周志強則勸「牛屎」勿操之過急，身體爲重，「牛屎」只好唯唯諾諾，但不久由鍾梁金簽扳回一球，始見「牛屎」話，咁又有咁驚。（廣）

李文龍衝門：華人足球聯賽決賽週，時信二比二和愉園。圖爲時信李文龍（右）衝門，門將盧德權乘隙躍高接去皮球的鏡頭。

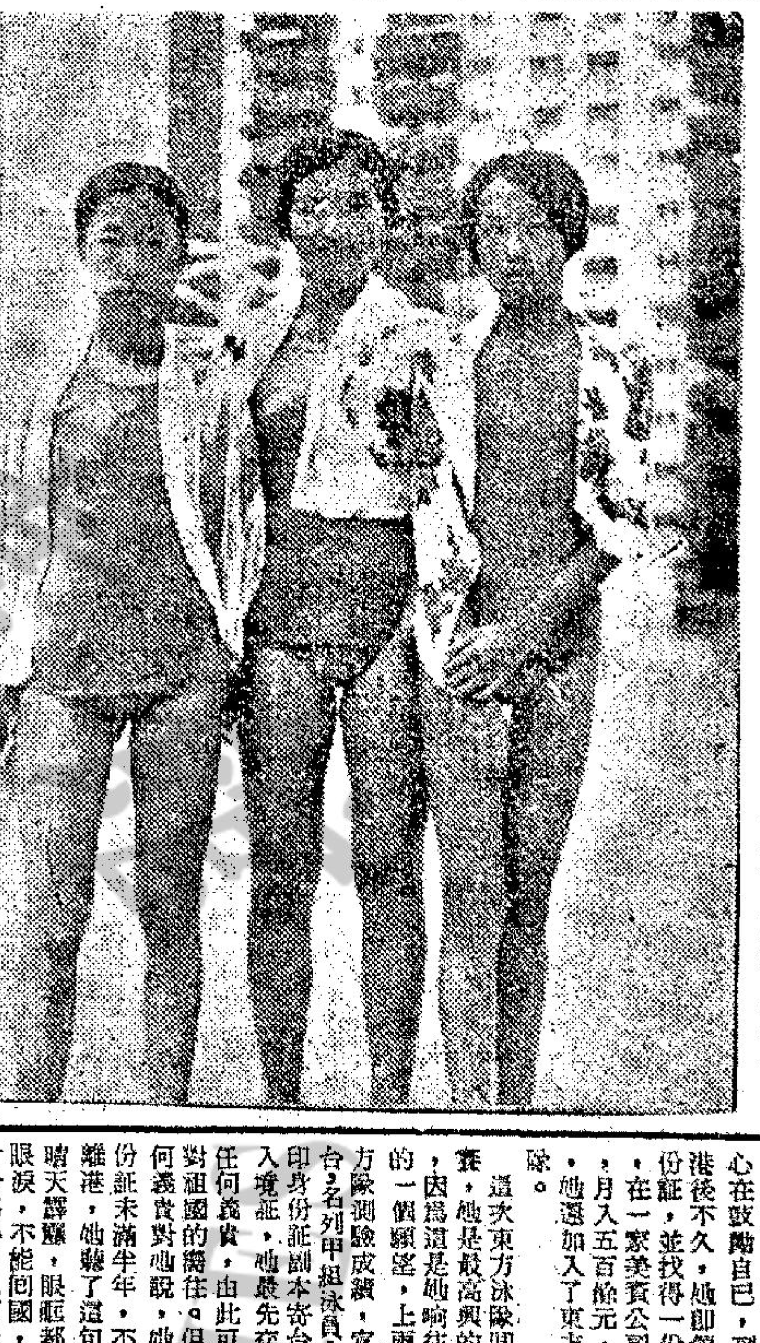

學界游泳好手準備參加新秀賽：本港各學校的男女子游泳好手，現正積極操練，準備參加華泳聯會行將舉辦之新秀賽及華泳聯會主辦之學生個人分隊賽。圖爲其中之三名女泳好手。右起：許鑑瑩、惠僑中學學生。中：竹美英，利瑪竇學生。左：許健玲、惠僑中學學生。

女泳將利淑文 泗泳七小時逃抵港

自由是無價寶，陷在大陸共區內的人，無時無刻不在計劃逃亡，不惜歷盡千辛萬苦，也要逃出大陸，女游泳健將利淑文即其中一例子，她先後四次逃亡失敗，最後，終于逃抵香港，不久的將來，她還要隨東方游泳隊前往台灣。

利淑文今年祇有二十歲，自小學至大學都是受中共的教育，被中共訓練成一個傑出的游泳選手，曾奪中共「全國」青年賽冠軍，也曾代表中共出席鐵幕國家間之國際比賽，可是，她對中共政權早已感到不滿。

她有一個哥哥，幾年前逃來香港，（可能是大逃亡時），她亦早存有逃亡之念，打聽清楚所有逃亡地形，眞是熟到無可再熟。她曾作四次偷渡不成，兩次退回去，一次被射擊逃脫，另一次被共軍拿獲，解回去坐了一個月監。今年的二月，她準備七、八天的乾糧，從廣州步行出發，逢山過山，逢水涉水，到了大鵬灣，在大鵬灣實伏夜出三天，找了三天機會，但守衛森嚴，機會難得，直到至十二度，天氣大約八度的天氣，守衛的認爲無人敢下水逃亡，疏於巡邏，迎着到月黑風高，機會難逢，先吃飽乾糧，於下午七時靜悄悄下水，她用蛙式推進，沒有聲浪，沒有水花，避朝香港燈光泳去，這是她能鼓起她的勇氣，由下午七時游到凌晨二時，越過蛇口對面，到達香港紅石門登岸的時候，她已孑然一身，沒有其他衣服。

在七小時的長途泳程中，她並沒有球胆及單車內胎，更沒有水泡，所依靠的只是自己的氣力與及一股嚮往自由的心在鼓勵自己，到達香港後不久，她即覓得身份證，並找得一份工作，在一家美資公司服務，月入五百餘元，此外，她還加入了東方游泳隊。

這次東方泳隊訪問國比賽，她是最高興的一個，因爲這是她嚮往已久的一個願望，上兩週東方隊測驗成績，宣佈訪台名列甲組泳員，要影印身份證副本寄台領取入境証，她最先交給主任何義貴，由此可見她對祖國的嚮往。但昨天何義貴對她說，她的身份証未滿半年，不可以離港，她聽了這句話如晴天霹靂，眼眶都含着眼淚，不能回國，使她十分傷心。但何義貴對她表示，將爲她入信移民局，請求特別恩准，希望她能一償素願。

青年盃水球 中青冠軍

華人青年盃水球聯賽，昨午中青以三比一擊敗南華，贏得本屆錦標，上半場二比一，中青領前。

中青全隊賽來，較見合作，後衛能利用時機助攻，全場佔了六成攻勢，但各球員仍未能打出最佳水準，以三比一擊敗南華。

參加默賽國腳 明起積極操練

昨集訓有十人到場

中華民國參加默迪卡盃賽在港選出十四名球員，昨晨經在加山場召集訓，除陳鴻平、曾鏡洪經已返國外，在港十二國腳，昨有十人到場，陳輝洪因爲「香港脚」臚痛，郭秋明亦因事不能到場。

昨天是第一次集訓，華協總幹事鄭泰全、書記倫燒清一早到場，準備練波所有道具，訓練員郭有亦提早到場，收操時經過一致商討後，由明（星期四）晨開始，逢星期二、四、六晨六時三十分至八時，到達南華場集訓。

由於陳鴻平、曾鏡洪上週隨天天返國以外，其餘郭德先、彭志光、黃振烈、譚漢新、黃志強、羅國泰、麥天富、振華等十人，尚有陳輝洪因香港脚發炎臚痛，未能參加，郭秋明因何未到尚未接得報到，但郭秋明和其他十三位國腳，均已向華協會報到，並繳納證件。中華全國足委會簽名參加本屆麥迪卡盃賽，決定國內選三人，香港選十四人，國內三名國腳，經選出許炳炎、陳光耀、林芳信等獲選，渠等準備短期內來港集中訓練。（江）

職員方面亦已選出領隊沈瑞慶，出席亞洲足球協會代表李模生，教練鮑景賢，國際球証張厲新，但鮑景賢因職業關係，經已請辭，所以現在國腳集訓，暫時聘請郭有任訓練員，預料國內短期將可決定補選。

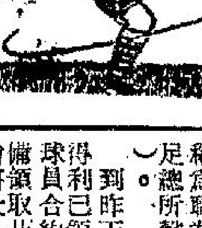

香港出席默賽 決不設副領隊

香港出席默迪卡足球賽代表隊，決定不設副領隊人選。足球總會自從決定派隊參加默賽後，前天更在秘密會議中，推定畢得利任領隊，有關副領隊，教練，以至代表球員，全部授權畢得利物色，但副領隊一職無人熱興趣，因此，香港出席默賽代表隊，便沒有副領隊。過去，香港出席默賽，均向大馬足總申請增加一個名額（賽會規定每隊職球員十九人），本年因爲取銷副領隊關係，足總經決定不向賽會申請增加名額。

希望楊傳廣儘早回國 全國體協去電促駕

食宿問題已解決，補助費預算亦編妥，各有關單位正準備予以歡迎。

【台北十六日訊】中華全國體協及有關單位，昨（十五）日上午十時假體協會議室，研商楊傳廣回國担任世運田徑隊教練的各有關問題，希望楊傳廣儘速歸國。

據全國體協預料，楊傳廣可於本週六或星期天回國。

全國體協昨天洽請外交部電洛杉磯總領事，洽購日航來回機票二至三張，並轉告楊傳廣儘速賦歸。

外交部并致電駐日本大使館，當楊傳廣抵達東京時，將啓飛返國的確定時間通知全國體協，準備歡迎。

楊傳廣在台灣期間，食宿問題，已經解決，宿費用，如果楊傳廣全家返國，則給予二間套房，楊傳廣與太太同時返國，則給予雙人房一間，每天膳食費，在早餐四十元，午餐八十元，晚餐一百元範圍內供應。

體協與各單位決定，楊傳廣歸國的歡迎儀式，將着重自然的的歡迎，抵達台北當時，由體協，全國田徑委員會，省市田徑協會，田徑選手到機場迎接。

楊傳廣在國內的費用，體協編預算呈報行政院核發，體協決定，將酌予補助生活費，同時給予其他教練提高待遇。

全國體協將通知台東縣府轉告楊傳廣父母上台北探望其兒媳，部份費用將由體協負担。

楊傳廣往統一飯店期間，來往田徑場時，將給予交通車，車輛將向裕隆公司商借。

楊傳廣如果攜眷回國的三張機票費用爲美金二千五百多元。

職業球員合約紙 足總已開始發出

有關職業球員與球會簽訂的合約紙，足球總會已[illegible]會前往領取。較早之前，足總會規定[illegible]有九個是職業球員，但其後已將此規定改爲三個，換句話說，其隊中有三個職業球員，其餘的是業餘球員，該隊即可稱爲職業球隊（亦即是足總所聲稱的混合聯賽）。

到昨天，流浪會的畢得利已領去十八張職業球員合約紙去，星島亦準備領取廿張，看來此兩會將大量羅致職業球員了。

人與火車賽跑

在墨西哥奧林匹克運動馬拉松賽跑中最有希望得勝的羅得西亞好手馬寧雅斯康達，於本月十五日在羅得西亞中部圭洛，與塞魯維之間一列快速行進的火車旁邊漸步而行。他現時加緊訓練俾參加本屆世運會。美聯社無綫電傳眞

國寶
今天盛大獻映
派拉蒙寰宇冠軍爆劫巨片
愛華魯・寶珍李・阿夫斯・羅道荷・富曼拔・曼遜納・四大巨星聯合主演
智多星巧錯劫石庫
Rififi style!
PARAMOUNT PICTURES Presents
GRAND SLAM
神秘離奇的鑽石巨劫案
三十年籌劃 三十小時演習 三十分鐘行動 三十秒鐘爆劫
既緊張又奇妙使人拍案叫絕
全部特麗六彩
橋段之新 前所未見 高潮迭起 絕無冷場

香港娛樂 京華 國泰 九龍 荷李活 樂宮 皇都 明星 聲寶 國際 亞洲
明天 九大院 盛大獻映
娛樂 荷李活 明星 亞洲 明日加開早場
鄭佩佩 領銜主演
一身是胆・混身是勁 打法犀利・打門到底
紅辣椒
預售三天座券
喜堂成戰場
新娘新郎 打入洞房
嚴俊 導演佳作 英姿颯颯 影壇新星
陳亮 精湛演技 一鳴驚人
THAT FIERY GIRL
SHAW SCOPE 邵氏兄弟有限公司出品

新都 民樂 仙樂 東樂 今晚九點半優先獻映
國泰機構出品 青春熱情新潮歌舞喜劇鉅片
李琳琳 金川 領銜主演
暑期給假內 年青男女的 特別獻禮
鹿瑜 胡維 陶威 王萊 王琛 陳龍 曾媚 郭娜 于敏 許敏 傅梅 賀賓 王遜 （合演）
青春的旋律
新潮青春的旋律上週舉行新潮會
新型歌舞 萬衆歡騰 卜公碼頭 人山人海
富娛樂性 有人情味
TEENAGERS' HOLIDAYS
監製 朱國良 製片 楊曼怡 編劇 方玲 導演 袁秋楓 彩色闊銀幕
請聽商台廣播 下午四點半起
CATHAY SCOPE
國泰